



แผนพัฒนาท้องถิ่น
(พ.ศ.๒๕๖๖-๒๕๗๐)

องค์การบริหารส่วนตำบลบางปอ
อำเภอเมืองนครราชสีมา
จังหวัดนครราชสีมา



ประกาศองค์การบริหารส่วนตำบลบางปอ
เรื่อง ใช้แผนพัฒนาท้องถิ่น (พ.ศ.๒๕๖๖-๒๕๗๐)

ระเบียบกระทรวงมหาดไทย ว่าด้วยการจัดทำแผนพัฒนาขององค์กรปกครองส่วนท้องถิ่น พ.ศ. ๒๕๔๘ แก้ไขเพิ่มเติมถึง ฉบับที่ ๓ พ.ศ.๒๕๖๑ ข้อ ๕ ข้อ ๑๗ ข้อ ๒๔ และข้อ ๒๕ หนังสือกระทรวงมหาดไทย ด่วนที่สุด ที่ มท ๐๘๑๐.๓/ว ๖๐๔๖ ลงวันที่ ๑๙ ตุลาคม ๒๕๖๑ และหนังสือกระทรวงมหาดไทย ด่วนที่สุด ที่ มท ๐๘๑๐.๓/ว ๒๙๓๑ ลงวันที่ ๑๕ พฤษภาคม ๒๕๖๒ กำหนดให้องค์กรปกครองส่วนท้องถิ่นทบทวน แผนพัฒนาท้องถิ่น (พ.ศ.๒๕๖๖-๒๕๗๐)

เพื่อให้การปฏิบัติงานตามอำนาจหน้าที่ขององค์การบริหารส่วนตำบลบางปอ เป็นไปเพื่อ ประโยชน์สุขของประชาชน โดยวิธีการบริหารกิจการบ้านเมืองที่ดี และได้คำนึงถึงการมีส่วนร่วมของประชาชน ในการจัดทำแผนพัฒนาท้องถิ่นองค์การบริหารส่วนตำบลบางปอ จึงได้ทบทวนแผนพัฒนาท้องถิ่น (พ.ศ.๒๕๖๖-๒๕๗๐) เป็นแผนพัฒนาท้องถิ่น (พ.ศ.๒๕๖๖-๒๕๗๐) เสร็จเรียบร้อยแล้วและเป็นไปตามกระบวนการที่กำหนด ทุกประการ

องค์การบริหารส่วนตำบลบางปอ จะใช้แผนพัฒนาท้องถิ่น (พ.ศ.๒๕๖๖-๒๕๗๐) เป็นกรอบใน การจัดทำงบประมาณรายจ่ายประจำปีงบประมาณรายจ่ายเพิ่มเติม งบประมาณจากเงินสะสม เงินอุดหนุน เฉพาะกิจ และงบประมาณเงินอุดหนุนแก่หน่วยงานอื่น รวมทั้งวางแนวทางเพื่อให้ปฏิบัติให้บรรลุวัตถุประสงค์ ตามโครงการที่กำหนดไว้ในแผนพัฒนาท้องถิ่น (พ.ศ.๒๕๖๖-๒๕๗๐)

จึงประกาศมาให้ทราบโดยทั่วกัน

ประกาศ ณ วันที่ ๑๑ พฤษภาคม พ.ศ. ๒๕๖๔

(นายวัสสันต์ ตือเระ)

นายกองค์การบริหารส่วนตำบลบางปอ

คำนำ

เนื่องด้วยพระราชบัญญัติสภาตำบลและองค์การบริหารส่วนตำบล พ.ศ. ๒๕๓๗ และแก้ไขเพิ่มเติมถึง (ฉบับที่ ๗) พ.ศ. ๒๕๖๒ มาตรา ๔๖ (๑) และพระราชบัญญัติกำหนดแผนและขั้นตอนการกระจายอำนาจให้แก่องค์กรปกครองส่วนท้องถิ่น พ.ศ. ๒๕๕๒ หมวด ๒ มาตรา ๑๖ (๑) ประกอบกับระเบียบกระทรวงมหาดไทย ว่าด้วยการจัดทำแผนพัฒนาขององค์กรปกครองส่วนท้องถิ่น พ.ศ. ๒๕๔๘ และที่แก้ไขเพิ่มเติมถึง (ฉบับที่ ๓) พ.ศ. ๒๕๖๑ ได้กำหนดให้องค์กรปกครองส่วนท้องถิ่น มีอำนาจและหน้าที่ในการจัดทำแผนพัฒนาท้องถิ่นของตนเอง โดยคณะกรรมการพัฒนาท้องถิ่นจัดประชุมประชาคมท้องถิ่น ส่วนราชการ และรัฐวิสาหกิจที่เกี่ยวข้อง เพื่อแจ้งแนวทางพัฒนาท้องถิ่น รับทราบปัญหา ความต้องการ ประเด็น การพัฒนาและประเด็นที่เกี่ยวข้องตลอดจนความช่วยเหลือทางวิชาการ และแนวทางปฏิบัติที่เหมาะสมกับสภาพพื้นที่เพื่อนำมากำหนดแนวทางการจัดทำแผนพัฒนาท้องถิ่น โดยให้นำข้อมูลพื้นฐานในการพัฒนาจากหน่วยงานต่างๆ และข้อมูลในแผนพัฒนาหมู่บ้านหรือแผนชุมชนมาพิจารณาประกอบการจัดทำแผนพัฒนาท้องถิ่น

เพื่อให้การดำเนินการให้เป็นไปตามกฎหมายดังกล่าว จึงต้องจัดทำแผนพัฒนาท้องถิ่น (พ.ศ. ๒๕๖๖-๒๕๗๐) ขึ้น เพื่อใช้เป็นเครื่องมือในการจัดทำงบประมาณรายจ่ายประจำปี และพร้อมที่จะนำไปสู่การปฏิบัติและสามารถใช้ในการประสานแผนการพัฒนาท้องถิ่นได้อย่างมีประสิทธิภาพและประสิทธิผล ตามนโยบายที่คณะผู้บริหารหวังที่จะทำให้เกิดการพัฒนาในท้องถิ่น

องค์การบริหารส่วนตำบลบางปอ จึงหวังเป็นอย่างยิ่งว่าแผนพัฒนาท้องถิ่น (พ.ศ. ๒๕๖๖-๒๕๗๐) องค์การบริหารส่วนตำบลบางปอ ฉบับนี้จะเป็นแนวทางในการพัฒนาตำบลอย่างมีประสิทธิภาพและตอบสนองความต้องการของประชาชนอย่างแท้จริงต่อไป

องค์การบริหารส่วนตำบลบางปอ

สารบัญ

	หน้า
ส่วนที่ ๑ สภาพทั่วไปและข้อมูลพื้นฐาน	๑
ส่วนที่ ๒ ยุทธศาสตร์การพัฒนากองคกรปกครองส่วนท้องถิ่น	๑๐
ความสัมพันธ์ระหว่างแผนพัฒนาระดับมหภาค	๑๐
การวิเคราะห์เพื่อพัฒนาท้องถิ่น	๔๐
ส่วนที่ ๓ การนำแผนพัฒนาท้องถิ่นไปสู่การปฏิบัติ	๔๖
ยุทธศาสตร์การพัฒนาและแผนงาน	๔๖
บัญชีโครงการพัฒนาท้องถิ่น	๔๘
แบบ ผ.๐๑ บัญชีสรุปโครงการพัฒนา	๔๘
แบบ ผ.๐๒ รายละเอียดโครงการพัฒนา	๕๐
แบบ ผ.๐๒/๑ รายละเอียดโครงการพัฒนา สำหรับโครงการที่เกินศักยภาพ	๑๒๒
แบบ ผ.๐๓ บัญชีครุภัณฑ์	๑๒๓
ส่วนที่ ๔ การติดตามและประเมินผล	๑๓๐

The page features three blue, 3D-style circles of varying sizes. One large circle is at the top right, a smaller one is in the middle right, and another large one is at the bottom right. Thin blue lines connect these circles, forming a triangular shape that frames the central text.

ส่วนที่ ๑

สภาพทั่วไปและข้อมูลพื้นฐาน

ส่วนที่ ๑ สภาพทั่วไปและข้อมูลพื้นฐาน



๑. ด้านกายภาพ

๑.๑ ที่ตั้งของหมู่บ้านหรือชุมชนหรือตำบล

องค์การบริหารส่วนตำบลบางปอ ตั้งอยู่หมู่ที่ ๓ บ้านโคกสุขุม ตำบลบางปอ อำเภอเมืองนราธิวาส จังหวัดนราธิวาส ห่างจากที่ว่าการอำเภอเมืองนราธิวาส ๑๗ กิโลเมตร มีพื้นที่ประมาณ ๓๘.๒๓๒ ตารางกิโลเมตร หรือประมาณ ๒๓,๘๙๕ ไร่ โดยมีอาณาเขตติดต่อกับพื้นที่ตำบลต่าง ๆ ดังนี้

ทิศเหนือ ติดต่อกับเขตตำบลลำภู และตำบลมะนังตายอ อำเภอเมืองนราธิวาส จังหวัดนราธิวาส

ทิศใต้ ติดต่อกับเขตตำบลตันหยงลิมอตำบลตันหยงมัส อำเภอระแงะและตำบลจวบ อำเภอเจาะไอร้อง จังหวัดนราธิวาส

ทิศตะวันตก ติดต่อกับเขตตำบลมะนังตายอ อำเภอเมืองนราธิวาส และตำบลตันหยงมัส อำเภอระแงะ จังหวัดนราธิวาส

ทิศตะวันออก ติดต่อกับเขตตำบลกะลุวอ อำเภอเมืองนราธิวาส จังหวัดนราธิวาส

แผนที่สังเขปที่ตั้ง มาจากปัตตานี ใช้ทางหลวงหมายเลข ๔๒ มาถึงแยกปุโต๊ะ ให้เลี้ยวขวาไปทางสุโหงโกลก ถึงสี่แยกลำภูให้เลี้ยวขวาเข้าทางไประแงะ ขับตรงไปประมาณ ๒ กม. เบี่ยงซ้ายตรงแยกบ้านบางเค็ม ก่อนถึงวัดเขากง เดินทางตรงไปประมาณ ๕ กม. เจอด่านของ ผบ.ร้อย พล. ที่ ๓ ฉก.นย.ทร. ๓๓ สี่แยกโคกสุขุม ให้เลี้ยวซ้ายเข้าไปประมาณ ๑๐๐ เมตร องค์การบริหารส่วนตำบลบางปอ จะตั้งอยู่ด้านขวา พิกัด Google Map ๖.๓๒๔๑๖๑๓๒๒๓๘๗๗๗, ๑๐๑.๗๙๑๑๑๒๗๓๒๕๓๒๕๗๖ ตรงข้าม โรงเรียนเฉลิมพระเกียรติกรมหลวงนราธิวาสราชนครินทร์ บางปอประชากรักษ์

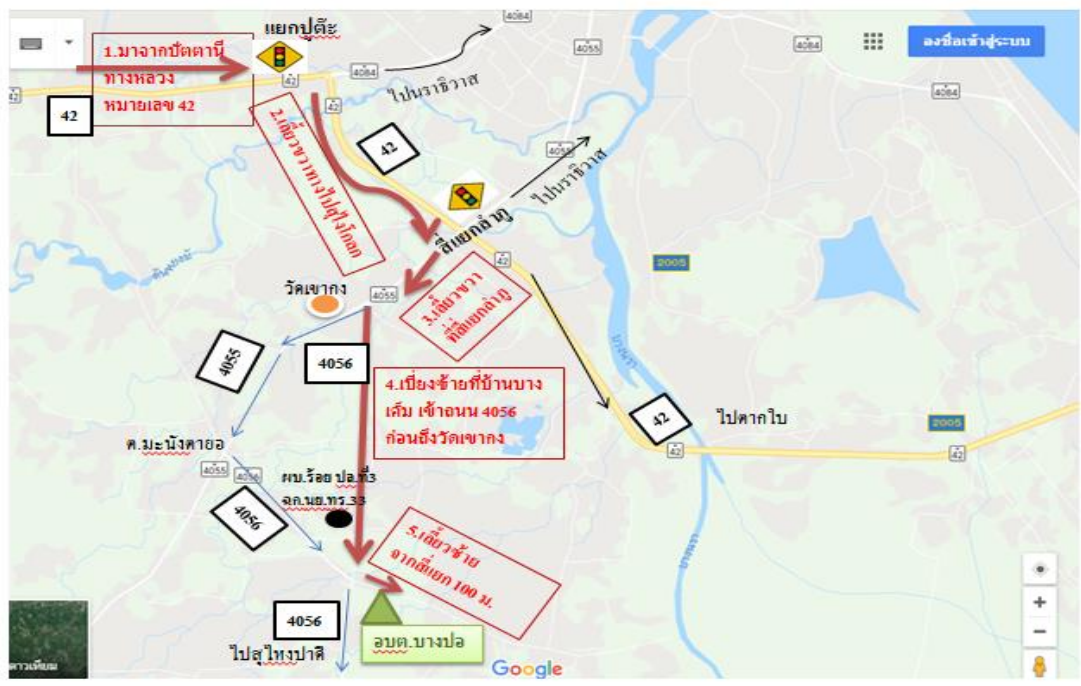

๑๐.๒ ลักษณะภูมิประเทศ

โดยทั่วไปมีลักษณะเป็นที่ราบลุ่ม ผิวดินปนทรายและดินเหนียวบางส่วน ฤดูฝนมีน้ำท่วมขังในบางพื้นที่

๑.๓ ลักษณะภูมิอากาศ

ลักษณะภูมิอากาศแบบร้อนชื้น มี ๒ ฤดู คือ

- ฤดูร้อน ระหว่างเดือนมีนาคม - มิถุนายน ปัจจุบันอุณหภูมิสูงสุด ๓๖.๖ องศาเซลเซียส และต่ำสุดประมาณ ๑๙.๕ องศาเซลเซียส โดยมีอุณหภูมิเฉลี่ย ๒๘.๐๕ องศาเซลเซียส
- ฤดูฝน ระหว่างเดือนกรกฎาคม - กุมภาพันธ์ ของปีถัดไป โดยจะมีฝนตกมากที่สุดในเดือนพฤศจิกายน - ธันวาคม

๑.๔ ลักษณะของดิน

ผิวดินปนทรายและดินเหนียวในบางบริเวณ

๒. ด้านการเมือง/การปกครอง

๒.๑ เขตการปกครอง

ตำบลบางปอได้ยกฐานะจากสภาตำบลเป็นองค์การบริหารส่วนตำบลบางปอ เมื่อวันที่ ๑๖ ธันวาคม พ.ศ. ๒๕๓๙ ซึ่งแบ่งการปกครองออกเป็น ๑๑ หมู่บ้าน ดังนี้

หมู่ที่	ชื่อหมู่บ้าน	ชื่อผู้นำท้องที่	ตำแหน่ง	หมายเหตุ
๑	บ้านยารอ	นายนูซี เจ๊ะมี	ผู้ใหญ่บ้าน	
๒	บ้านโคกตีเต	นายนอง แก้วพรหมรัตน์	ผู้ใหญ่บ้าน	
๓	บ้านโคกสุ่ม	นางชูบาย๊ะ ลอเฮะ	ผู้ใหญ่บ้าน	
๔	บ้านตะโล๊ะเน็ง	นายอาบ๊ะ ยือมะดิง	ผู้ใหญ่บ้าน	
๕	บ้านทำนบ	นายยาลาฮีนิง อาบ๊ะ	กำนันตำบลบางปอ	
๖	บ้านจ็องกา	นายมุฮัมหมัดยาฮีด ดอเลาะ	ผู้ใหญ่บ้าน	
๗	บ้านแคนา	นายอุสือมิง ตีมะซา	ผู้ใหญ่บ้าน	
๘	บ้านทุ่งโตะดง	นายแหวามะ ดาโอะ	ผู้ใหญ่บ้าน	
๙	บ้านตะโล๊ะเน็งอามาน	นายเอาตัด มะแซ	ผู้ใหญ่บ้าน	
๑๐	บ้านไม้งาม	นายมิตรประดิษฐ์ แป๊ะก๊วย	ผู้ใหญ่บ้าน	
๑๑	บ้านตะเจ๊ะ	นายมะยูโซ๊ะ ดาโอะ	ผู้ใหญ่บ้าน	

๒.๒ การเลือกตั้ง

รายละเอียดจำนวนผู้มีสิทธิเลือกตั้งในเขตตำบลบางปอ บุคคลที่มีสิทธิเลือกตั้งจำนวนทั้งสิ้น

๗,๙๔๙ คน เพศชาย ๓,๘๔๕ คน เพศหญิง ๔,๑๐๔ คน

๓. ประชากร

๓.๑ ข้อมูลเกี่ยวกับจำนวนประชากร

ข้อมูลย้อนหลังตั้งแต่ปี พ.ศ. ๒๕๖๑ - ๒๕๖๔ และข้อมูลปัจจุบัน เดือน เมษายน พ.ศ.๒๕๖๔

ปี พ.ศ.	จำนวนประชากร			ครัวเรือน
	ชาย (คน)	หญิง (คน)	รวม (คน)	
๒๕๖๑	๕,๔๖๖	๕,๖๘๒	๑๑,๑๔๘	๒,๕๕๖
๒๕๖๒	๕,๔๘๔	๕,๗๐๑	๑๑,๑๘๕	๒,๕๖๓
๒๕๖๓	๕,๕๐๔	๕,๗๒๕	๑๑,๒๒๙	๒,๕๘๒
๒๕๖๔	๕,๕๔๖	๕,๗๕๖	๑๑,๓๐๒	๒,๖๐๗

*ข้อมูลจากสถิติประชากรทะเบียนราษฎร เดือน เมษายน พ.ศ.๒๕๖๔

๓.๒ ช่วงอายุและจำนวนประชากร

ประชากรแบ่งตามช่วงอายุ ตามเพศและจำนวนประชากร

ช่วงอายุ	เพศชาย(คน)	เพศหญิง(คน)	รวม(คน)
๑ เดือน - ๒ ปี	๒๔๕	๒๖๓	๕๐๘
๓ ปี - ๑๒ ปี	๙๒๔	๙๒๓	๑,๘๔๗
๑๓ ปี - ๑๔ ปี	๑๙๖	๑๗๗	๓๗๓
๑๕ ปี - ๑๘ ปี	๔๐๙	๓๕๗	๗๖๖
๑๙ ปี - ๒๕ ปี	๖๗๒	๖๕๔	๑,๓๒๖
๒๖ ปี - ๓๔ ปี	๘๙๖	๘๓๘	๑,๗๓๔
๓๕ ปี - ๔๙ ปี	๑,๐๖๗	๑,๑๐๑	๒,๑๖๘
๕๐ ปี - ๕๙ ปี	๕๖๙	๖๘๘	๑,๒๕๗
๖๐ ปีขึ้นไป	๕๖๗	๗๕๕	๑,๓๒๒
รวม	๕,๕๔๕	๕,๗๕๖	๑๑,๓๐๑

๔. สภาพทางสังคม

๔.๑ การศึกษา

โรงเรียนประถมศึกษาจำนวน ๗ แห่งได้แก่

ที่	โรงเรียน	จำนวนนักเรียนประมาณ (คน)
๑	โรงเรียนบ้านยารอ	๑๖๓
๒	โรงเรียนบ้านโคกตีเต	๔๔
๓	โรงเรียนบ้านโคกสุขุม	๑๑๔
๔	โรงเรียนบ้านตะโล๊ะแย้ง	๗๔
๕	โรงเรียนบ้านจืองา	๑๐๒
๖	โรงเรียนบ้านแคนา	๑๕๔
๗	โรงเรียนบ้านทุ่งโต๊ะตั้ง	๑๐๗

โรงเรียนมัธยมศึกษาจำนวน ๑ แห่ง

ที่	โรงเรียน	จำนวนนักเรียนประมาณ (คน)
๑	โรงเรียนเฉลิมพระเกียรติกรมหลวงนราธิวาสราชนครินทร์ บางปอประชารักษ์	๒๙๓

โรงเรียนเอกชนสอนศาสนาจำนวน ๓ แห่ง

ที่	โรงเรียน	จำนวนนักเรียนประมาณ (คน)
๑	โรงเรียนสุกัญญาศาสน์วิทยา	๘๗๗
๒	โรงเรียนโต๊ะตามีเยะห์อิสลามีเยะห์	๒๔๐
๓	โรงเรียนนिरันดรวิทยา	๑,๐๖๓

ศูนย์พัฒนาเด็กเล็กจำนวน ๒ ศูนย์

ที่	ศูนย์พัฒนาเด็กเล็ก	จำนวนนักเรียนประมาณ (คน)
๑	ศูนย์พัฒนาเด็กเล็กบ้านโคกตีเต	๕
๒	ศูนย์พัฒนาเด็กเล็กมัสยิดนูรุลอิสซัน	๓๕

ศูนย์ศึกษาอิสลามประจำมัสยิด (ตาดีกา) จำนวน ๑๐ แห่ง

ที่	โรงเรียน	จำนวนนักเรียนประมาณ (คน)
๑	โรงเรียนตาดีกาदारุซซาลาม	๑๓๙
๒	โรงเรียนตาดีกาอนุรุทธดา	๗๕
๓	โรงเรียนตาดีกาอนุรุทธอิสซัน	๖๔
๔	โรงเรียนตาดีกาदारุอลามาน	๗๐
๕	โรงเรียนตาดีกาदारุบายาน	๑๑๖
๖	โรงเรียนตาดีกาอนุรุทธเตาฟีก	๑๒๒
๗	โรงเรียนตาดีกาอนุรุทธกอมีร์	๑๒๐
๘	โรงเรียนตาดีกาณะห์ฎอตุสซุบยาน	๑๑๔
๙	โรงเรียนตาดีกาอนุรุทธอีมาน	๘๑
๑๐	โรงเรียนตาดีกาदारุสซาลาม	๑๑๖

ในพื้นที่มีการศึกษานอกระบบ (กศน.ประจำตำบลบางปอ) จำนวน ๑ แห่ง มีนักเรียนจำนวนทั้งหมด ๒๖๔ คน

ระดับการศึกษาของประชาชนในตำบลบางปอ

การศึกษา	เพศชาย (คน)	เพศหญิง (คน)	รวม (คน)
ไม่เคยศึกษา	๑,๕๘๕	๘๘๘	๒,๔๗๓
อนุบาล/ศูนย์เด็กเล็ก	๑๗๐	๑๔๐	๓๑๐
ต่ำกว่าชั้นประถม ฯ (ป.๔,ป.๗,ป.๖)	๔๗๘	๙๒๕	๑,๔๐๓
ประถม ฯ (ป.๔,ป.๗,ป.๖)	๒,๒๘๕	๑,๓๔๙	๓,๖๓๔
ม.ต้น (มศ.๑-๓ หรือ ม.๑-๓)	๕๘๐	๔๘๑	๑,๐๖๑
ม.ปลาย (มศ.๔-๕ หรือ ม.๔-๖)	๗๑๔	๖๘๒	๑,๓๙๖
อนุปริญญา หรือเทียบเท่า หรือ ปวส.	๕๗	๔๖	๑๐๓
ป.ตรี หรือเทียบเท่า	๓๕๕	๕๕๑	๙๐๖
สูงกว่าปริญญาตรี	๑๐	๖	๑๖
รวม	๖,๒๓๔	๕,๐๖๘	๑๑,๓๐๒

๔.๒ สาธารณสุข

โรงพยาบาลส่งเสริมสุขภาพตำบล ๒ แห่ง

- | | | | |
|---|-----------|---|----------|
| - โรงพยาบาลส่งเสริมสุขภาพตำบลบางปอ | รับผิดชอบ | ๕ | หมู่บ้าน |
| - โรงพยาบาลส่งเสริมสุขภาพบ้านตะไล้ะแฉ่ง | รับผิดชอบ | ๖ | หมู่บ้าน |

๔.๓ อาชญากรรม

ในพื้นที่องค์การบริหารส่วนตำบลบางปอ ได้ตระหนักถึงความปลอดภัยในชีวิตและทรัพย์สินของประชาชน เนื่องจากการเกิดเหตุการณ์ความไม่สงบในพื้นที่สามจังหวัดชายแดนภาคใต้ โดยแต่ละหมู่บ้านได้จัดให้มี ชรบ. ทุกหมู่บ้านอยู่เวรยามและออกตรวจตราความสงบเรียบร้อยของหมู่บ้าน ในส่วนของหน่วยงานราชการจะมีชุดคุ้มครองตำบล (ชคต.) กองร้อยปืนเล็กที่ ๓ หน่วยเฉพาะกิจนคราธิวาส ๓๓ ในการดูแลความสงบสุข ความเป็นอยู่ ความปลอดภัยในชีวิตและทรัพย์สินของประชาชนในตำบลบางปอ

๔.๔ ยาเสพติด

ประชาชนในพื้นที่ตำบลบางปอได้มีผู้เข้าร่วมค่ายปรับเปลี่ยนพฤติกรรมและฟื้นฟูสมรรถภาพผู้ติดยาเสพติด จังหวัดนราธิวาส ในปี พ.ศ.๒๕๖๑ รวมจำนวน ๗ คน และ พ.ศ.๒๕๖๒ รวมจำนวน ๓ คน ซึ่งจัดโดยศูนย์อำนวยการป้องกันและปราบปรามยาเสพติดจังหวัดนราธิวาส (ศอ.ปส.จ.นธ.)

๔.๕ การสังคมสงเคราะห์

องค์การบริหารส่วนตำบลบางปอ ได้ดำเนินการด้านสังคมสงเคราะห์ ดังนี้

- ดำเนินการจ่ายเบี้ยยังชีพให้กับผู้สูงอายุ ผู้พิการ และผู้ป่วยเอดส์
- รับลงทะเบียนและประสานโครงการเงินอุดหนุนเพื่อการเลี้ยงดูเด็กแรกเกิด
- จัดทำโครงการจ้างนักเรียน/นักศึกษาทำงานในช่วงปิดภาคเรียน
- จัดทำโครงการพัฒนาศักยภาพผู้พิการ ผู้สูงอายุ เด็กกำพร้าและผู้ด้อยโอกาส

๕. ระบบบริการพื้นฐาน

๕.๑ การคมนาคมขนส่ง

๑. ถนน

- ถนนลูกรังจำนวน ๓๓ สาย
- ถนนลาดยางจำนวน ๑๓ สาย
- ถนนคอนกรีตจำนวน ๓๙ สาย

๒. สะพาน

- สะพานคอนกรีตจำนวน ๓ แห่ง

๕.๒ การไฟฟ้า

มีระบบไฟฟ้าครบทุกหมู่บ้าน จำนวน ๒,๖๐๗ ครัวเรือน

๕.๓ การประปา

- มีน้ำประปาใช้ จำนวน ๕๕๐ ครัวเรือน
- ไม่มีน้ำประปาใช้ จำนวน ๒,๐๑๓ ครัวเรือน

๕.๔ โทรศัพท์

ประชาชนส่วนใหญ่มีโทรศัพท์เคลื่อนที่ใช้งาน สัญญาณการติดต่อสื่อสารมีความสะดวกรวดเร็ว ในพื้นที่ตำบลมีเสารับส่งสัญญาณโทรศัพท์ภายในหมู่บ้านจำนวน ๓ แห่ง

๕.๕ ประชาชนหรือการสื่อสารหรือการขนส่ง และวัสดุ ครุภัณฑ์

- ที่ทำการไปรษณีย์ที่ใกล้ที่สุด ได้แก่ ไปรษณีย์นราธิวาส ที่ตั้ง ๓๙๒ ถนนพิชิตบำรุง

ตำบลบางนา อำเภอมืองนราธิวาส จังหวัดนราธิวาส ๙๖๐๐๐ เบอร์โทรศัพท์ ๐๗๓๕๑-๑๐๙๓

- แฟลชเอ็กซ์เพรส ๙๗ ม.๕ ตำบลมะนังตายอ อำเภอมืองนราธิวาส จังหวัดนราธิวาส ๙๖๐๐๐
เบอร์โทรศัพท์ ๐๒๑๖๘๒๑๑๑

๖. ระบบเศรษฐกิจ

ประชากรส่วนใหญ่ประมาณร้อยละ ๘๐ ประกอบอาชีพทำการเกษตรกรรม ได้แก่ กรีดยาง ทำนา ปลูกปาล์ม

อาชีพ	เพศชาย (คน)	เพศหญิง (คน)	รวม (คน)
๖.๑ การเกษตร			
- ทำนา	๖	๙	๑๕
- ทำไร่	๒,๐๐๐	๓,๐๑๒	๕,๐๑๒
- ทำสวน	๓,๕๘๐	๒,๗๒๔	๖,๓๐๔
๖.๒ การประมง	๑	๑	๒
๖.๓ การปศุสัตว์	๑	๐	๑

๖.๔ การท่องเที่ยว

ตำบลบางปอ ไม่มีแหล่งท่องเที่ยว แต่ได้ส่งเสริมการท่องเที่ยวให้เกิดขึ้นในหมู่บ้าน เช่น การจัดงานประเพณีต่าง ๆ

๖.๕ การพาณิชย์และกลุ่มอาชีพ

ในพื้นที่ตำบลบางปอมีกลุ่มอาชีพ ดังนี้

- กลุ่มสตรีบ้านโคกสุ่ม
- กลุ่มดอกไม้จันทร์โคกตีเต
- กลุ่มทำขนมบ้านโคกสุ่ม
- กลุ่มอาชีพปลูกแตงโม
- กลุ่มอาชีพเลี้ยงโคพื้นเมือง
- กลุ่มอาชีพตัดเย็บเสื้อผ้า
- กลุ่มอาชีพจักสานใบจาก
- กลุ่มอาชีพจักสานย่านลิเภา
- กลุ่มอาชีพซ่อมมอเตอร์ไซด์
- กลุ่มอาชีพจำหน่ายน้ำแข็ง
- กลุ่มชายของชำ
- กลุ่มชายเสื้อผ้ามือสอง
- กลุ่มเศรษฐกิจพอเพียง (ผ้าคลุม)
- กลุ่มผลิตอาหารจำหน่าย (ส้มตำ)

๖.๖ แรงงาน

จากการสำรวจข้อมูลพื้นฐานพบว่า ประชากรที่มีช่วงอายุ ๑๕-๕๙ ปี อยู่ในกำลังแรงงานร้อยละ ๖๔.๑๕

แต่ประชากรส่วนใหญ่ไปรับจ้างทำงานนอกพื้นที่ รวมทั้งแรงงานที่ไปทำงานเพราะในพื้นที่ไม่มีแหล่งจ้างงานที่มีการจ้างแรงงานเยอะ เพราะส่วนมากเป็นที่อยู่อาศัย และประชาชนในพื้นที่ทำการเกษตรเป็นหลัก

จำแนกตามช่วงอายุวัยแรงงาน			
ช่วงอายุ	เพศชาย (คน)	เพศหญิง (คน)	รวม (คน)
เด็ก (๐ ปี - ๑๔ ปี)	๑,๓๖๕	๑,๓๖๓	๒,๗๒๘
วัยแรงงาน (๑๕ ปี - ๕๙ ปี)	๓,๖๑๓	๓,๖๓๘	๗,๒๕๑
ผู้สูงอายุ (มากกว่า ๖๐ ปีเต็ม)	๕๖๗	๗๕๖	๑,๓๒๓
รวม	๕,๕๔๕	๕,๗๕๖	๑๑,๓๐๒

๗. ศาสนา ประเพณี วัฒนธรรม

๗.๑ การนับถือศาสนา

ประชาชนในพื้นที่ตำบลบางปอนนับถือศาสนาอิสลามและศาสนาพุทธ โดยส่วนใหญ่่นับถือศาสนาอิสลามร้อยละ ๘๐.๗๐ และนับถือศาสนาพุทธร้อยละ ๑๙.๓๐

ศาสนา	เพศชาย (คน)	เพศหญิง (คน)	รวม (คน)
อิสลาม	๔,๘๑๔	๔,๓๐๗	๙,๑๒๑
พุทธ	๑,๑๖๑	๑,๐๒๐	๒,๑๘๑
รวม	๕,๙๗๕	๕,๓๒๗	๑๑,๓๐๒

๗.๒ ประเพณีและงานประจำปี

- งานประเพณีทางศาสนาพุทธ ได้แก่
 - ประเพณีสงกรานต์
 - ประเพณีวันอาสาฬหบูชาและเข้าพรรษา
 - ประเพณีลอยกระทง
 - ประเพณีสารทไทย
 - ชักพระ
- งานประเพณีทางศาสนาอิสลาม ได้แก่
 - ประเพณีการจัดทำสุนัต
 - ประเพณีงานวันเมาลิต

- ประเพณีงานวันอาซูรอ
- ประเพณีวันรอมฎอน (การถือศีลอด)
- วันฮารีรายออิดิลฟิตรี (รายอปอซอ)
- วันฮารีรายออิดิลอฎฮา (รายอฮัจย์)
- งานตาคีกาสัมพันธ์

๗.๓ ภูมิปัญญาท้องถิ่น ภาษาถิ่น

- ภูมิปัญญาท้องถิ่น นวดประคบสมุนไพร หมู่ที่ ๑
- ภาษาถิ่น ส่วนใหญ่ใช้ภาษามลายูท้องถิ่น และภาษาพื้นเมือง

๗.๔ สินค้าพื้นเมืองและของที่ระลึก

- กระเป๋าหิ้วาลิเกา หมู่ที่ ๒
- เสวียนหม้อ หมู่ที่ ๑

๘. ทรัพยากรธรรมชาติ

๘.๑ น้ำ

- มีแม่น้ำไหลผ่าน ณ หมู่ที่ ๑ บ้านยารอ หมู่ที่ ๒ บ้านโคกตีเต หมู่ที่ ๗ บ้านแคนา หมู่ที่ ๑๑ บ้านตะเจ๊ะ ชื่อแม่น้ำบางนรา จำนวน ๑ สาย
- ห้วย/หนอง/คลอง/บึง จำนวน ๑๕ แห่ง/สาย
- บ่อบาดาลสาธารณะจำนวน ๖ แห่ง

๘.๒ ทรัพยากรธรรมชาติที่สำคัญขององค์กรปกครองส่วนท้องถิ่น

- แม่น้ำบางนรา หมู่ที่ ๑,๒,๗,๑๑

The page features three blue, 3D-style circles of varying sizes. One large circle is at the top right, a smaller one is in the middle right, and another large one is at the bottom right. Thin blue lines connect the top-left corners of these circles, forming a triangular shape that frames the text on the left.

ส่วนที่ ๒

ยุทธศาสตร์การพัฒนากองคกรปกครอง
ส่วนท้องถิ่น

ส่วนที่ ๒

ยุทธศาสตร์การพัฒนางองค์กรปกครองส่วนท้องถิ่น



(๑) ความสัมพันธ์ระหว่างแผนพัฒนาระดับมหภาค

๑.๑ แผนยุทธศาสตร์ชาติ ๒๐ ปี (พ.ศ.๒๕๖๑-๒๕๘๐)

ยุทธศาสตร์ชาติ ๒๐ ปี (พ.ศ.๒๕๖๑-๒๕๘๐) เป็นยุทธศาสตร์ชาติฉบับแรกของประเทศไทย ตามรัฐธรรมนูญแห่งราชอาณาจักรไทย ซึ่งจะต้องนำไปสู่การปฏิบัติเพื่อให้ประเทศไทยบรรลุวิสัยทัศน์ “ประเทศไทยมีความมั่นคง มั่งคั่ง ยั่งยืน เป็นประเทศพัฒนาแล้ว ด้วยการพัฒนาตามหลักปรัชญาของเศรษฐกิจพอเพียง” โดยให้เป็นตามที่กำหนดในกฎหมายว่าด้วยการจัดทำยุทธศาสตร์ และต่อมาได้มีการตราพระราชบัญญัติการจัดทำยุทธศาสตร์ชาติ พ.ศ. ๒๕๖๐

วิสัยทัศน์ วิสัยทัศน์ประเทศคือ “ประเทศไทยมีความมั่นคง มั่งคั่ง ยั่งยืน เป็นประเทศพัฒนาแล้ว ด้วยการพัฒนาตามหลักปรัชญาของเศรษฐกิจพอเพียง” โดยมีเป้าหมายการพัฒนาประเทศคือ “ประเทศชาติมั่นคง ประชาชนมีความสุข เศรษฐกิจพัฒนาอย่างต่อเนื่อง สังคมเป็นธรรม ฐานทรัพยากรธรรมชาติยั่งยืน”

วิสัยทัศน์ประเทศไทย ๒๕๘๐

“ประเทศไทยมีความมั่นคง มั่งคั่ง ยั่งยืน เป็นประเทศพัฒนาแล้ว ด้วยการพัฒนาตามหลักปรัชญาของเศรษฐกิจพอเพียง”



มั่นคง

- มีความมั่นคงปลอดภัยจากภัยและการเปลี่ยนแปลง ทั้งภายในประเทศและภายนอกประเทศ และมีความมั่นคงในทุกมิติ ทั้งมิติเศรษฐกิจ สังคม สิ่งแวดล้อม และการเมือง
- ประเทศมีความมั่นคงในเอกราชและอธิปไตย
- สังคมมีความปรองดองและความสามัคคี ประชาชนมีความมั่นคงในชีวิต มีงานและรายได้ที่มั่นคง มีที่อยู่อาศัยและความปลอดภัยในชีวิตทรัพย์สิน
- มีความมั่นคงของอาหาร พลังงาน และน้ำ



มั่งคั่ง

- ประเทศไทยมีการขยายตัวของเศรษฐกิจอย่างต่อเนื่อง ยกกระดับเข้าสู่กลุ่มประเทศรายได้สูง ความเหลื่อมล้ำของการพัฒนาลดลง ประชากรได้รับผลประโยชน์จากการพัฒนาอย่างเท่าเทียมกัน
- เศรษฐกิจมีความสามารถในการแข่งขันสูง สร้างเศรษฐกิจและสังคมแห่งอนาคต และเป็นจุดสำคัญของการเชื่อมโยงในภูมิภาคทั้งการคมนาคมขนส่ง การผลิต การค้า การลงทุน
- มีความสมบูรณ์ในทุนที่จะสามารถสร้างการพัฒนาต่อเมือง อาทิ ทุนมนุษย์ ทุนทางปัญญา ทุนทางการเงินและทุนอื่นๆ



ยั่งยืน

- การพัฒนาที่สามารถสร้างความเจริญด้านรายได้ และคุณภาพชีวิตของประชาชนอย่างต่อเนื่อง โดยไม่ใช้ทรัพยากรธรรมชาติเกินพอดี ไม่สร้างมลภาวะต่อสิ่งแวดล้อม
- มีการผลิตและการบริโภคที่เป็นมิตรกับสิ่งแวดล้อม และสอดคล้องกับกฎระเบียบของประชาคมโลก
- คนมีความรับผิดชอบต่อสังคม มุ่งประโยชน์ส่วนรวมอย่างยั่งยืน ทุกภาคส่วนในสังคมยึดถือและปฏิบัติตามหลักปรัชญาของเศรษฐกิจพอเพียง

๑. ยุทธศาสตร์ชาติด้านความมั่นคง มีเป้าหมายการพัฒนาที่สำคัญ คือ ประเทศชาติมั่นคง ประชาชนมีความสุข เน้นการบริหารจัดการสภาวะแวดล้อมของประเทศให้มีความมั่นคง ปลอดภัย เเอกราช อธิปไตย และมีความสงบเรียบร้อยในทุกกระดับ ตั้งแต่ระดับชาติ สังคม ชุมชน มุ่งเน้นการพัฒนาคน เครื่องมือ เทคโนโลยี และระบบฐานข้อมูลขนาดใหญ่ให้มีความพร้อมสามารถรับมือกับภัยคุกคามและภัยพิบัติ ได้ทุกรูปแบบ และทุกระดับความรุนแรงควบคู่ไปกับการป้องกันและแก้ไขปัญหาด้านความมั่นคงที่มีอยู่ในปัจจุบันและที่อาจจะเกิดขึ้นในอนาคต ใช้กลไกการแก้ไขปัญหาแบบบูรณาการทั้งกับส่วนราชการ ภาคเอกชน ประชาสังคม และองค์กรที่ไม่ใช่รัฐ รวมถึงประเทศเพื่อนบ้านและมิตรประเทศทั่วโลกบนพื้นฐานของหลักธรรมาภิบาล เพื่อเอื้ออำนวยประโยชน์ต่อการดำเนินการของยุทธศาสตร์ชาติด้านอื่น ๆ ให้สามารถขับเคลื่อนไปได้ตามทิศทางและเป้าหมายที่กำหนด ประกอบด้วย ๕ ประเด็น ได้แก่

๑. การรักษาความสงบภายในประเทศ เพื่อสร้างเสริมความสงบเรียบร้อยและสันติสุขให้เกิดขึ้นกับประเทศชาติบ้านเมือง ให้สถาบันหลักมีความมั่นคง เป็นจุดศูนย์รวมจิตใจอย่างยั่งยืน ประชาชนอยู่ดีมีสุขความมั่นคงปลอดภัยทั้งในชีวิตและทรัพย์สิน สังคมมีความเข้มแข็ง สามัคคีปรองดอง และเอื้อเฟื้อเผื่อแผ่กันพร้อมที่จะร่วมแก้ไขปัญหาของชาติ

๑.๑ การพัฒนาและเสริมสร้างคนในทุกภาคส่วนให้มีความเข้มแข็ง มีความพร้อมตระหนักในเรื่องความมั่นคง และมีส่วนร่วมในการแก้ไขปัญหา

๑.๒ การพัฒนาและเสริมสร้างความจงรักภักดีต่อสถาบันหลักของชาติ

๑.๓ การพัฒนาและเสริมสร้างการเมืองในระบอบประชาธิปไตยอันมีพระมหากษัตริย์ทรงเป็นประมุขที่มีเสถียรภาพและมีธรรมาภิบาล เห็นแก่ประโยชน์ของประเทศชาติมากกว่าประโยชน์ส่วนตน

๑.๔ การพัฒนาและเสริมสร้างกลไกที่สามารถป้องกันและขจัดสาเหตุของประเด็นปัญหาความมั่นคงที่สำคัญ

๒. การป้องกันและแก้ไขปัญหาที่มีผลกระทบต่อความมั่นคง เพื่อแก้ไขปัญหาเดิมที่มีอยู่อย่างตรงประเด็นจนหมดไปอย่างรวดเร็ว และป้องกันไม่ให้เกิดขึ้นอันจะส่งผลให้การบริหารจัดการและการพัฒนาประเทศในทุก ๆ ด้าน ดำเนินการไปได้อย่างต่อเนื่องและราบรื่นตามหลักปรัชญาของเศรษฐกิจพอเพียง ซึ่งเป็นกุญแจสำคัญที่จะนำไปสู่การบรรลุเป้าหมายการพัฒนาที่ยั่งยืน

๒.๑ การแก้ไขปัญหาความมั่นคงในปัจจุบัน

๒.๒ การติดตาม ฝ้าระวัง ป้องกัน และแก้ไขปัญหาที่อาจอุบัติขึ้นใหม่

๒.๓ การสร้างความปลอดภัยและความสันติสุขอย่างถาวรในพื้นที่จังหวัดชายแดนภาคใต้

๒.๔ การรักษาความมั่นคงและผลประโยชน์ทางทรัพยากรธรรมชาติและสิ่งแวดล้อมทั้งทางบกและทางทะเล

๓. การพัฒนาศักยภาพของประเทศให้พร้อมเผชิญภัยคุกคามที่กระทบต่อความมั่นคงของชาติ เพื่อยกระดับขีดความสามารถของกองทัพและหน่วยงานด้านความมั่นคงทั้งระบบของประเทศ ให้มีความพร้อมในการป้องกันและรักษาอธิปไตยของประเทศ รวมทั้งสามารถติดตาม ป้องกัน แก้ไข และรับมือกับปัญหาความมั่นคงทุกมิติทุกรูปแบบและทุกระดับแบบบูรณาการให้มีความพร้อมและเพียงพอต่อการป้องกันภัยคุกคามทุกมิติ ทุกรูปแบบ และทุกระดับความรุนแรง

๓.๑ การพัฒนาระบบงานข่าวกรองแห่งชาติแบบบูรณาการอย่างมีประสิทธิภาพ

๓.๒ การพัฒนาและฝึกพลกำลังอำนาจแห่งชาติ กองทัพและหน่วยงานความมั่นคง รวมทั้งภาครัฐและภาคประชาชน ให้พร้อมป้องกันและรักษาอธิปไตยของประเทศ และเผชิญกับภัยคุกคามได้ทุกมิติทุกรูปแบบและทุกระดับ

๓.๓ การพัฒนาระบบเตรียมพร้อมแห่งชาติและการบริหารจัดการภัยคุกคามให้มีประสิทธิภาพ

๔. การบูรณาการความร่วมมือด้านความมั่นคงกับอาเซียนและนานาชาติ รวมถึงองค์การภาครัฐและที่มิใช่ภาครัฐ เพื่อสร้างเสริมความสงบ สันติสุข ความมั่นคง และความเจริญก้าวหน้าให้กับประเทศชาติ ภูมิภาค และโลก อย่างยั่งยืน รวมทั้งส่งเสริมให้เกิดความร่วมมือระหว่างประเทศที่จะรองรับปัญหาาร่วมกันได้

๔.๑ การเสริมสร้างและรักษาตุลยภาพสภาวะแวดล้อมระหว่างประเทศ

๔.๒ การเสริมสร้างและธำรงไว้ซึ่งสันติภาพและความมั่นคงของภูมิภาค

๔.๓ การร่วมมือทางการพัฒนากับประเทศเพื่อนบ้าน ภูมิภาค โลก รวมถึงองค์การภาครัฐและที่มิใช่ภาครัฐ

๕. การพัฒนากลไกการบริหารจัดการความมั่นคงแบบองค์รวม เพื่อให้กลไกสำคัญต่าง ๆ ทำงานได้อย่างมีประสิทธิภาพ สามารถส่งเสริมและสนับสนุนการบริหารและพัฒนาประเทศได้อย่างแท้จริงเป็นรูปธรรม มีการใช้หลักธรรมาภิบาล และการบังคับใช้กฎหมายอย่างเคร่งครัดและมีประสิทธิภาพ สามารถขจัดปัญหาการทุจริตและประพฤติมิชอบอย่างจริงจัง เกิดความมั่นใจได้ว่าหน่วยงานรับผิดชอบทั้งหลักและรองพร้อมรับมือกับภัยคุกคามทุกรูปแบบทั้งในปัจจุบันและอนาคต

๕.๑ การพัฒนากลไกให้พร้อมสำหรับการติดตาม ฝ้าระวัง แจ้งเตือน ป้องกัน และแก้ไขปัญหาความมั่นคงแบบองค์รวมอย่างเป็นรูปธรรม

๕.๒ การบริหารจัดการความมั่นคงให้เอื้ออำนวยต่อการพัฒนาประเทศในมิติอื่น ๆ

๕.๓ การพัฒนากลไกและองค์กรขับเคลื่อนยุทธศาสตร์ชาติด้านความมั่นคง

๒. ยุทธศาสตร์ชาติด้านการสร้างความสามารถในการแข่งขัน มีเป้าหมายการพัฒนาที่มุ่งเน้นให้ประเทศไทยเป็นประเทศที่พัฒนาแล้ว เศรษฐกิจเติบโตอย่างมีเสถียรภาพและยั่งยืน และมีขีดความสามารถในการแข่งขันสูงขึ้น โดยประเด็นยุทธศาสตร์ชาติด้านการสร้างความสามารถในการแข่งขัน ประกอบด้วย ๕ ประเด็น ได้แก่

๑. การเกษตรสร้างมูลค่า ประเทศไทยเป็นหนึ่งในผู้เล่นสำคัญด้านการผลิตและการค้าสินค้าเกษตรในเวทีโลกด้วยพื้นฐานทางพืชเกษตรเขตร้อน และมีข้อได้เปรียบด้านความหลากหลายทางชีวภาพที่สามารถพัฒนาต่อยอดโครงสร้างธุรกิจการเกษตรด้วยการสร้างมูลค่าเพิ่ม เน้นเกษตรคุณภาพสูงและขับเคลื่อนการเกษตรด้วยเทคโนโลยีและนวัตกรรม ที่ให้ความสำคัญกับการเพิ่มผลผลิตการผลิตทั้งเชิงปริมาณและมูลค่า และความหลากหลายของสินค้าเกษตร เพื่อรักษาฐานรายได้เดิมและสร้างฐานอนาคตใหม่ที่สร้างรายได้สูงทั้งเกษตรอัตลักษณ์พื้นถิ่น เกษตรปลอดภัย เกษตรชีวภาพ เกษตรแปรรูป และเกษตรอัจฉริยะ เพื่อให้เกษตรกรมีรายได้สูงขึ้น

(๑) เกษตรอัตลักษณ์พื้นถิ่น

(๒) เกษตรปลอดภัย

(๓) เกษตรชีวภาพ

(๔) เกษตรแปรรูป

(๕) เกษตรอัจฉริยะ

๒. อุตสาหกรรมและบริการแห่งอนาคต อุตสาหกรรมและบริการไทยต้องพร้อมรับมือและสร้างโอกาสจากความท้าทายที่เกิดขึ้นจากการปฏิวัติอุตสาหกรรมครั้งที่ ๔ ที่เป็นผลของการหลอมเทคโนโลยีดิจิทัล เทคโนโลยีชีวภาพ และเทคโนโลยีทางกายภาพเข้าด้วยกัน ก่อให้เกิดการเปลี่ยนแปลงทางเศรษฐกิจและสังคมอย่างรวดเร็วเป็นวงกว้างและลึกซึ้งทั้งระบบอย่างที่ไม่เคยปรากฏมาก่อน ประเทศไทยจึงจำเป็นต้องเปลี่ยนแปลงพื้นฐานโครงสร้างอุตสาหกรรมและบริการ โดยสร้างอุตสาหกรรมและบริการแห่งอนาคตที่ขับเคลื่อนประเทศไทยไปสู่ประเทศพัฒนาแล้วด้วยนวัตกรรมและเทคโนโลยีแห่งอนาคต เพิ่มบุคลากรที่มีทักษะและความรู้ตามความต้องการของตลาด สร้างระบบนิเวศอุตสาหกรรมและบริการที่เหมาะสม และสนับสนุนการพัฒนาอุตสาหกรรมและบริการอย่างยั่งยืน

- ๒.๑ อุตสาหกรรมชีวภาพ
- ๒.๒ อุตสาหกรรมและบริการการแพทย์ครบวงจร
- ๒.๓ อุตสาหกรรมและบริการดิจิทัล ข้อมูล และปัญญาประดิษฐ์
- ๒.๔ อุตสาหกรรมและบริการขนส่งและโลจิสติกส์
- ๒.๕ อุตสาหกรรมความมั่นคงของประเทศ

๓. สร้างความหลากหลายด้านการท่องเที่ยว โดยรักษาการเป็นจุดหมายปลายทางที่สำคัญของการท่องเที่ยวระดับโลกที่ดึงดูดนักท่องเที่ยวทุกระดับและเพิ่มสัดส่วนของนักท่องเที่ยวที่มีคุณภาพสูง มุ่งพัฒนาธุรกิจด้านการท่องเที่ยวให้มีมูลค่าสูงเพิ่มมากยิ่งขึ้น ด้วยอัตลักษณ์และวัฒนธรรมไทย และใช้ประโยชน์จากข้อมูลและภูมิปัญญาท้องถิ่นเพื่อสร้างสรรค์คุณค่าทางเศรษฐกิจและความหลากหลายของการท่องเที่ยวให้สอดคล้องกับทิศทางและแนวโน้มของตลาดยุคใหม่ โดยการสร้างและใช้ประโยชน์จากข้อมูลขนาดใหญ่ รวมทั้งเทคโนโลยีและนวัตกรรมในการส่งเสริมการตลาด การดูแลความปลอดภัยและอำนวยความสะดวกแก่นักท่องเที่ยวทุกกลุ่ม รวมถึงคนพิการและผู้สูงอายุ การใช้ประโยชน์จากการท่องเที่ยวให้เอื้อต่อผลิตภัณฑ์ชุมชนและเศรษฐกิจต่อเนื่อง พัฒนาแหล่งท่องเที่ยวเดิมและสร้างแหล่งท่องเที่ยวใหม่ที่มีเอกลักษณ์เฉพาะโดยคำนึงถึงศักยภาพของแต่ละพื้นที่ การส่งเสริมการท่องเที่ยวพำนักระยะยาว ตลอดจนส่งเสริมการพัฒนาโครงสร้างพื้นฐาน ระบบนิเวศ และทรัพยากรที่เอื้อต่อการเติบโตของการท่องเที่ยวที่มีคุณภาพ เพื่อกระจายโอกาสในการสร้างรายได้ไปสู่ชุมชนและเมืองอย่างทั่วถึงและยั่งยืน และพัฒนาการเชื่อมโยงการท่องเที่ยวไทยกับประเทศอื่น ๆ ในภูมิภาค เพื่อการเป็นแม่เหล็กดึงดูดนักท่องเที่ยวอย่างประทับใจตลอดการท่องเที่ยวจนเกิดการท่องเที่ยวซ้ำและแนะนำต่อ

- ๓.๑ ท่องเที่ยวเชิงสร้างสรรค์และวัฒนธรรม
- ๓.๒ ท่องเที่ยวเชิงธุรกิจ
- ๓.๓ ท่องเที่ยวเชิงสุขภาพ ความงาม และแพทย์แผนไทย
- ๓.๔ ท่องเที่ยวสำราญทางน้ำ
- ๓.๕ ท่องเที่ยวเชื่อมโยงภูมิภาค

๔. โครงสร้างพื้นฐาน เชื่อมไทย เชื่อมโลก โครงสร้างพื้นฐานเป็นสิ่งจำเป็นสำหรับประเทศไทยในการก้าวสู่การเป็นศูนย์กลางเศรษฐกิจอาเซียน และเป็นจุดเชื่อมต่อที่สำคัญของภูมิภาคเอเชีย ในยุคของการเปลี่ยนแปลงทางด้านเทคโนโลยีอย่างรวดเร็วและรุนแรง โครงสร้างพื้นฐานจะครอบคลุมถึงโครงสร้างพื้นฐานทางกายภาพในด้านโครงข่ายคมนาคม พื้นที่และเมือง รวมถึงเทคโนโลยี ตลอดจนโครงสร้างพื้นฐานทางเศรษฐกิจ เพื่ออำนวยความสะดวกและลดต้นทุนในการเคลื่อนย้ายสินค้า บริการ เงินทุน บุคลากร และเชื่อมโยงประเทศไทยกับประชาคมโลก

- ๔.๑ เชื่อมโยงโครงข่ายคมนาคมไร้รอย
- ๔.๒ สร้างและพัฒนาเขตเศรษฐกิจพิเศษ
- ๔.๓ เพิ่มพื้นที่และเมืองเศรษฐกิจ
- ๔.๔ พัฒนาโครงสร้างพื้นฐานเทคโนโลยีสมัยใหม่
- ๔.๕ รักษาและเสริมสร้างเสถียรภาพทางเศรษฐกิจมหภาค

๕. พัฒนาเศรษฐกิจบนพื้นฐานผู้ประกอบการยุคใหม่ สร้างและพัฒนาผู้ประกอบการยุคใหม่ไม่ว่าจะเป็นผู้ประกอบการรายใหญ่ กลาง เล็ก วิสาหกิจเริ่มต้น วิสาหกิจชุมชน หรือวิสาหกิจเพื่อสังคม รวมทั้งเกษตรกร ให้เป็นผู้ประกอบการยุคใหม่ที่มีทักษะและจิตวิญญาณของการเป็นผู้ประกอบการที่มีความสามารถในการแข่งขันและมีอัตลักษณ์ชัดเจน โดยมีนวัตกรรมใน ๓ ด้าน คือ นวัตกรรมในการสร้างโมเดลธุรกิจ นวัตกรรมในเชิงสินค้าและบริการ และนวัตกรรมในเชิงกระบวนการผลิตและบริการ พร้อมทั้งเป็นนักการค้าที่เข้มแข็งที่จะนำไปสู่การสนับสนุนการเป็นชาติการค้า มีความสามารถในการเข้าถึงตลาดทั้งในและต่างประเทศ เป็นผู้ประกอบการ

ที่ “ผลิตเก่ง ขายเก่ง” หรือ “ซื้อเป็น ขายเป็น” บริการเป็นเลิศ สามารถขยายการค้าและการลงทุนไปต่างประเทศ รวมทั้งส่งเสริมให้ผู้ประกอบการมีธรรมาภิบาล

- ๕.๑ สร้างผู้ประกอบการอัจฉริยะ
- ๕.๒ สร้างโอกาสเข้าถึงบริการทางการเงิน
- ๕.๓ สร้างโอกาสเข้าถึงตลาด
- ๕.๔ สร้างโอกาสเข้าถึงข้อมูล
- ๕.๕ ปรับบทบาทและโอกาสการเข้าถึงบริการภาครัฐ

๓. ยุทธศาสตร์ชาติด้านการพัฒนาและเสริมสร้างศักยภาพทรัพยากรมนุษย์ มีเป้าหมายการพัฒนาที่สำคัญเพื่อพัฒนาคนในทุกมิติและในทุกช่วงวัยให้เป็นคนดี เก่ง และมีคุณภาพ พร้อมสำหรับวิถีชีวิตในศตวรรษที่ ๒๑ สังคมมีสภาพแวดล้อมที่เอื้อและสนับสนุนต่อการพัฒนาคนตลอดช่วงชีวิต ประกอบด้วย ๗ ประเด็น ได้แก่

๑. การปรับเปลี่ยนค่านิยมและวัฒนธรรม มุ่งเน้นให้สถาบันทางสังคมร่วมปลูกฝังค่านิยม วัฒนธรรมที่พึงประสงค์ โดยบูรณาการร่วมระหว่าง “ครอบครัว ชุมชน ศาสนา การศึกษา และสื่อ” ในการหล่อหลอมคนไทยให้มีคุณธรรม จริยธรรม ในลักษณะที่เป็น ‘วิถี’ การดำเนินชีวิต

- ๑.๑ การปลูกฝังค่านิยมและวัฒนธรรมผ่านการเลี้ยงดูในครอบครัว
- ๑.๒ การบูรณาการเรื่องความซื่อสัตย์ วินัย คุณธรรม จริยธรรม ในการจัดการเรียน

การสอนในสถานศึกษา

- ๑.๓ การสร้างความเข้มแข็งในสถาบันทาง
- ๑.๔ การปลูกฝังค่านิยมและวัฒนธรรมโดยใช้ชุมชนเป็นฐาน
- ๑.๕ การสร้างค่านิยมและวัฒนธรรมที่พึงประสงค์จากภาคธุรกิจ
- ๑.๖ การใช้สื่อและสื่อสารมวลชนในการปลูกฝังค่านิยมและวัฒนธรรมของคนใน
- ๑.๗ การส่งเสริมให้คนไทยมีจิตสาธารณะและมีความรับผิดชอบต่อส่วนรวม

๒. การพัฒนาศักยภาพคนตลอดช่วงชีวิต มุ่งเน้นการพัฒนาคนเชิงคุณภาพในทุกช่วงวัย ตั้งแต่ช่วงการตั้งครรภ์ ปฐมวัย วัยเด็ก วัยรุ่น วัยเรียน วัยผู้ใหญ่ วัยแรงงาน และวัยผู้สูงอายุ เพื่อสร้างทรัพยากรมนุษย์ที่มีศักยภาพ มีทักษะความรู้ เป็นคนดี มีวินัย เรียนรู้ได้ด้วยตนเองในทุกช่วงวัย มีความรอบรู้ทางการเงิน มีความสามารถในการวางแผนชีวิตและการวางแผนทางการเงินที่เหมาะสมในแต่ละช่วงวัย และความสามารถในการดำรงชีวิตอย่างมีคุณค่า รวมถึงการพัฒนาและปรับทัศนคติให้คนทุกช่วงวัยที่เคยกระทำผิดได้กลับมาใช้ชีวิตในสังคมได้อย่างสงบสุขและเป็นกำลังสำคัญในการพัฒนาประเทศ

- ๒.๑ ช่วงการตั้งครรภ์ / ปฐมวัย
- ๒.๒ ช่วงวัยเรียน/วัยรุ่น
- ๒.๓ ช่วงวัยแรงงาน
- ๒.๔ ช่วงวัยผู้สูงอายุ

๓. ปฏิรูปกระบวนการเรียนรู้ที่ตอบสนองต่อการเปลี่ยนแปลงในศตวรรษที่ ๒๑ โดยมุ่งเน้นผู้เรียนให้มีทักษะการเรียนรู้และมีใจใฝ่เรียนรู้ตลอดเวลา มีการออกแบบระบบการเรียนรู้ใหม่ การเปลี่ยนบทบาทครู การเพิ่มประสิทธิภาพระบบบริหารจัดการศึกษา และการพัฒนาระบบการเรียนรู้ตลอดชีวิต การสร้างความตื่นตัวให้คนไทยตระหนักถึงบทบาท ความรับผิดชอบ และการวางตำแหน่งของประเทศไทยในภูมิภาคเอเชีย อากาศและประชาคมโลก การวางพื้นฐานระบบรองรับการเรียนรู้โดยใช้ดิจิทัลแพลตฟอร์ม และการสร้างระบบการศึกษาเพื่อเป็นเลิศทางวิชาการระดับนานาชาติ

- ๓.๑ การปรับเปลี่ยนระบบการเรียนรู้ให้เอื้อต่อการพัฒนาทักษะสำหรับศตวรรษที่ ๒๑
- ๓.๒ การเปลี่ยนโฉมบทบาท ‘ครู’ ให้เป็นครูยุคใหม่
- ๓.๓ การเพิ่มประสิทธิภาพระบบบริหารจัดการศึกษาในทุกกระดับ ทุกประเภท

๓.๔ การพัฒนาระบบการเรียนรู้ตลอดชีวิต

๓.๕ การสร้างความตื่นตัวให้คนไทยตระหนักถึงบทบาท ความรับผิดชอบ และการวางตำแหน่งของประเทศไทยในภูมิภาคเอเชียอาคเนย์และประชาคมโลก

๓.๖ การวางพื้นฐานระบบรองรับการเรียนรู้โดยใช้ดิจิทัลแพลตฟอร์ม

๓.๗ การสร้างระบบการศึกษาเพื่อเป็นเลิศทางวิชาการระดับนานาชาติ

๔. การตระหนักถึงพหุปัญญาของมนุษย์ที่หลากหลาย อาทิ ภาษา ตรรกะและคณิตศาสตร์ด้านทักษะและมิติ ดนตรี กีฬาและการเคลื่อนไหวของร่างกาย การจัดการตนเอง มนุษย์สัมพันธ์ รวมถึงผู้มีความสามารถอันโดดเด่นด้านใดด้านหนึ่งหรือหลายด้าน โดยการพัฒนาและรักษากลุ่มผู้มีความสามารถพิเศษของพหุปัญญาแต่ละประเภท การสร้างสภาพแวดล้อมและระบบสนับสนุนประชากรไทยมีอาชีพบนฐานพหุปัญญา การสร้างเสริมศักยภาพผู้มีความสามารถพิเศษให้สามารถต่อยอดการประกอบอาชีพได้อย่างมั่นคง

๔.๑ การพัฒนาและส่งเสริมพหุปัญญาผ่านครอบครัว ระบบสถานศึกษา สภาพแวดล้อม รวมทั้งสื่อ

๔.๒ การสร้างเส้นทางอาชีพ สภาพแวดล้อมการทำงาน และระบบสนับสนุนที่เหมาะสมสำหรับผู้มีความสามารถพิเศษผ่านกลไกต่าง ๆ

๔.๓ การดึงดูดกลุ่มผู้เชี่ยวชาญต่างชาติและคนไทยที่มีความสามารถในต่างประเทศให้มาสร้างและพัฒนาเทคโนโลยีและนวัตกรรมให้กับประเทศ

๕. การเสริมสร้างให้คนไทยมีสุขภาวะที่ดี ครอบคลุมทั้งด้าน กาย ใจ สติปัญญา และสังคม มุ่งเน้นการเสริมสร้างการจัดการสุขภาวะในทุกรูปแบบ ที่นำไปสู่การมีศักยภาพในการจัดการสุขภาวะที่ดีได้ด้วยตนเอง พร้อมทั้งสนับสนุนให้ทุกภาคส่วนมีส่วนร่วมในการสร้างเสริมให้คนไทยมีสุขภาวะที่ดี และมีทักษะด้านสุขภาวะที่เหมาะสม

๕.๑ การสร้างความรอบรู้ด้านสุขภาวะ

๕.๒ การป้องกันและควบคุมปัจจัยเสี่ยงที่คุกคามสุขภาวะ

๕.๓ การสร้างสภาพแวดล้อมที่เอื้อต่อการมีสุขภาวะที่ดี

๕.๔ การพัฒนาระบบบริการสุขภาพที่ทันสมัยสนับสนุนการสร้างสุขภาวะที่ดี

๕.๕ การส่งเสริมให้ชุมชนเป็นฐานในการสร้างสุขภาวะที่ดีในทุกพื้นที่

๖. การสร้างสภาพแวดล้อมที่เอื้อต่อการพัฒนาและเสริมสร้างศักยภาพทรัพยากรมนุษย์ มุ่งเน้นการสร้างความอยู่ดีมีสุขของครอบครัวไทย การส่งเสริมบทบาทในการมีส่วนร่วมของภาครัฐ ภาคเอกชน ครอบครัวและชุมชนในการพัฒนาทรัพยากรมนุษย์ การปลูกฝังและพัฒนาทักษะนอกห้องเรียน และการพัฒนาระบบฐานข้อมูลเพื่อการพัฒนาทรัพยากรมนุษย์

๖.๑ การสร้างความอยู่ดีมีสุขของครอบครัวไทย โดยส่งเสริมการเกิดอย่างมีคุณภาพ

๖.๒ การส่งเสริมบทบาทการมีส่วนร่วมของภาครัฐ ภาคเอกชน องค์กรปกครองส่วนท้องถิ่น ครอบครัวและชุมชนในการพัฒนาทรัพยากร

๖.๓ การปลูกฝังและพัฒนาทักษะนอกห้องเรียน

๖.๔ การพัฒนาระบบฐานข้อมูลเพื่อการพัฒนาทรัพยากรมนุษย์

๗. การเสริมสร้างศักยภาพการกีฬาในการสร้างคุณค่าทางสังคมและพัฒนาประเทศ โดยมุ่งส่งเสริมการใช้กิจกรรมนันทนาการและกีฬาเป็นเครื่องมือในการเสริมสร้างสุขภาวะของประชาชนอย่างครบวงจร และมีคุณภาพมาตรฐาน การสร้างนิสัยรักกีฬาและมีน้ำใจเป็นนักกีฬา และการใช้กีฬาและนันทนาการในการพัฒนาจิตใจ สร้างความสามัคคีของคนในชาติ หล่อหลอมการเป็นพลเมืองดี พัฒนาคุณภาพชีวิต รวมทั้งการพัฒนาทักษะด้านกีฬาสู่ความเป็นเลิศและกีฬาเพื่อการอาชีพในระดับนานาชาติในการสร้างชื่อเสียงและเกียรติภูมิของประเทศชาติเพื่อรองรับอุตสาหกรรมกีฬา

๗.๑ การส่งเสริมการออกกำลังกาย และกีฬาขั้นพื้นฐานให้กลายเป็นวิถีชีวิต ดี

- ๗.๒ การส่งเสริมให้ประชาชนมีส่วนร่วมในกิจกรรมออกกำลังกาย กีฬาและนันทนาการ
- ๗.๓ การส่งเสริมการกีฬาเพื่อพัฒนาสู่ระดับอาชีพ
- ๗.๔ การพัฒนาบุคลากรด้านการกีฬาและนันทนาการเพื่อรองรับการเติบโตของ

อุตสาหกรรมกีฬา

๔. ยุทธศาสตร์ชาติด้านการสร้างโอกาสและความเสมอภาคทางสังคม มีเป้าหมายการพัฒนาที่สำคัญ เพื่อสร้างความเป็นธรรม และลดความเหลื่อมล้ำในทุกมิติ กระจายศูนย์กลางความเจริญทางเศรษฐกิจและสังคม เพิ่มโอกาสให้ทุกภาคส่วนเข้ามาเป็นกำลังของการพัฒนาประเทศทุกระดับเพื่อความสมานฉันท์ และเพิ่มขีดความสามารถของชุมชนท้องถิ่นในการพัฒนา การพึ่งตนเองและการจัดการตนเองเพื่อสร้างสังคมคุณภาพ ประกอบด้วย ๔ ประเด็น ได้แก่

๑. การลดความเหลื่อมล้ำ สร้างความเป็นธรรมในทุกมิติ

- ๑.๑. ปรับโครงสร้างเศรษฐกิจฐานราก
- ๑.๒ ปฏิรูประบบภาษีและการคุ้มครองผู้บริโภค
- ๑.๓ กระจายการถือครองที่ดินและการเข้าถึงทรัพยากร
- ๑.๔ เพิ่มผลิตภาพและคุ้มครองแรงงานไทย ให้เป็นแรงงานฝีมือที่มีคุณภาพและสามารถริเริ่มสร้างสรรค์ มีความปลอดภัยในการทำงาน
- ๑.๕ สร้างหลักประกันทางสังคมที่ครอบคลุมและเหมาะสมกับคนทุกช่วงวัย ทุกเพศ ภาวะและทุกกลุ่ม
- ๑.๖ ลงทุนทางสังคมแบบมุ่งเป้าเพื่อช่วยเหลือกลุ่มคนยากจนและกลุ่มผู้ด้อยโอกาสโดยตรง
- ๑.๗ สร้างความเป็นธรรมในการเข้าถึงบริการสาธารณสุข และการศึกษา โดยเฉพาะสำหรับผู้มีรายได้น้อยและกลุ่มผู้ด้อยโอกาส
- ๑.๘ สร้างความเป็นธรรมในการเข้าถึงกระบวนการยุติธรรมอย่างทั่วถึง

๒. การกระจายศูนย์กลางความเจริญทางเศรษฐกิจ สังคม และเทคโนโลยี

- ๒.๑ พัฒนาศูนย์กลางความเจริญทางเศรษฐกิจ สังคม และเทคโนโลยีในภูมิภาค
- ๒.๒ กำหนดแผนพัฒนาเศรษฐกิจและสังคมของแต่ละกลุ่มจังหวัดในมิติต่าง ๆ
- ๒.๓ จัดระบบเมืองที่เอื้อต่อการสร้างชีวิตและสังคมที่มีคุณภาพและปลอดภัย ให้สามารถตอบสนองต่อสังคมสูงวัยและแนวโน้มของการขยายตัวของเมืองในอนาคต
- ๒.๔ ปรับโครงสร้างและแก้ไขกฎหมายระเบียบบริหารราชการแผ่นดิน เพื่อวางระบบและกลไกการบริหารงานในระดับภาค กลุ่มจังหวัด
- ๒.๕ สนับสนุนการพัฒนาพื้นที่บนฐานข้อมูลความรู้ เทคโนโลยีและนวัตกรรม
- ๒.๖ การพัฒนากำลังแรงงานในพื้นที่ โดยการวางแผนกำลังคนที่สอดคล้องกับแผน

๓. การเสริมสร้างพลังทางสังคม

- ๓.๑ สร้างสังคมเข้มแข็งที่แบ่งปัน ไม่ทอดทิ้งกัน และมีคุณธรรม
- ๓.๒ การรองรับสังคมสูงวัยอย่างมีคุณภาพ
- ๓.๓ สนับสนุนความร่วมมือระหว่างภาครัฐ ภาคเอกชน ภาควิชาการ ภาคประชาสังคม และภาคประชาชน
- ๓.๔ ส่งเสริมความเสมอภาคทางเพศและบทบาทของสตรีในการสร้างสรรค์สังคม
- ๓.๕ สนับสนุนการพัฒนาบนฐานทุนทางสังคมและวัฒนธรรม
- ๓.๖ สนับสนุนการพัฒนาเทคโนโลยีสารสนเทศและสื่อสร้างสรรค์ เพื่อรองรับสังคมยุค

ดิจิทัล

๔. การเพิ่มขีดความสามารถของชุมชนท้องถิ่นในการพัฒนา การพึ่งตนเองและการจัดการตนเอง

๔.๑ ส่งเสริมการปรับพฤติกรรมในระดับครัวเรือน ให้มีขีดความสามารถในการจัดการวางแผนชีวิต สุขภาพ ครอบครัว การเงินและอาชีพ

๔.๒ เสริมสร้างศักยภาพของชุมชนในการพึ่งตนเองและการพึ่งพากันเอง

๔.๓ สร้างการมีส่วนร่วมของภาคส่วนต่าง ๆ เพื่อสร้างประชาธิปไตยชุมชน

๔.๔ สร้างภูมิคุ้มกันทางปัญญาให้กับชุมชน

๕. ยุทธศาสตร์ชาติด้านการสร้างการเติบโตบนคุณภาพชีวิตที่เป็นมิตรต่อสิ่งแวดล้อม มีเป้าหมายการพัฒนาที่สำคัญเพื่อนำไปสู่การบรรลุเป้าหมายการพัฒนาที่ยั่งยืนในทุกมิติ ทั้งด้านสังคม เศรษฐกิจ สิ่งแวดล้อม ธรรมชาติ และความเป็นหุ้นส่วนความร่วมมือระหว่างกันทั้งภายในและภายนอกประเทศอย่างบูรณาการ ใช้พื้นที่เป็นตัวตั้งในการกำหนดกลยุทธ์และแผนงาน และการให้ทุกฝ่ายที่เกี่ยวข้องได้เข้ามามีส่วนร่วมในแบบทางตรง ให้มากที่สุดเท่าที่จะเป็นไปได้ โดยเป็นการดำเนินการบนพื้นฐานการเติบโตร่วมกัน ไม่ว่าจะผ่านทางเศรษฐกิจ สิ่งแวดล้อม และคุณภาพชีวิต โดยให้ความสำคัญกับการสร้างสมดุลทั้ง ๓ ด้าน อันจะนำไปสู่ความยั่งยืน เพื่อคนรุ่นต่อไปอย่างแท้จริง ประกอบด้วย ๖ ประเด็น ได้แก่

๑. สร้างการเติบโตอย่างยั่งยืนบนสังคมเศรษฐกิจสีเขียว มุ่งเน้นการพัฒนาสังคมเศรษฐกิจให้เติบโตและมีความเป็นธรรมบนความสมดุลของฐานทรัพยากรธรรมชาติและคุณภาพสิ่งแวดล้อมที่ดีด้วยเศรษฐกิจฐานชีวภาพ นำไปสู่การยกระดับคุณภาพชีวิต เพิ่มความเป็นธรรมทางสังคม สามารถลดความเสี่ยงของผลกระทบด้านสิ่งแวดล้อมและลดปัญหาความขาดแคลนของทรัพยากรลงได้ โดยมีเป้าหมายสู่สังคมที่มีระดับคุณภาพชีวิตที่สูงขึ้นแต่มีผลกระทบต่อสิ่งแวดล้อมต่ำลง ผ่านแนวทางและมาตรการต่าง ๆ เช่น การบริโภคและการผลิตที่เป็นมิตรกับสิ่งแวดล้อม เพิ่มพื้นที่สีเขียวและป่าไม้ รักษาฐานทรัพยากรสัตว์ป่าและความหลากหลายทางชีวภาพ ส่งเสริมให้สิ่งแวดล้อมมีคุณภาพดีขึ้น คนมีความรับผิดชอบต่อสังคม มีความเอื้ออาทร และเสียสละเพื่อผลประโยชน์ส่วนรวมของชาติ ประกอบด้วย ๖ ประเด็น ได้แก่

๑.๑ เพิ่มมูลค่าของเศรษฐกิจฐานชีวภาพให้สอดคล้องกับยุทธศาสตร์ด้านการสร้างความสามารถในการแข่งขัน

๑.๒ อนุรักษ์และฟื้นฟูความหลากหลายทางชีวภาพในและนอกถิ่นกำเนิด

๑.๓ อนุรักษ์และฟื้นฟูแม่น้ำลำคลองและแหล่งน้ำธรรมชาติทั่วประเทศ

๑.๔ รักษาและเพิ่มพื้นที่สีเขียวที่เป็นมิตรกับสิ่งแวดล้อม

๑.๕ ส่งเสริมการบริโภคและการผลิตที่ยั่งยืน

๒. สร้างการเติบโตอย่างยั่งยืนบนสังคมเศรษฐกิจภาคทะเล

๒.๑ เพิ่มมูลค่าของเศรษฐกิจฐานชีวภาพทางทะเล

๒.๒ ปรับปรุง ฟื้นฟู และสร้างใหม่ทรัพยากรทางทะเลและชายฝั่งทั้ง

๒.๓ ฟื้นฟูชายหาดที่เป็นแหล่งท่องเที่ยว ชายฝั่งทะเลได้รับการป้องกันและแก้ไขทั้งระบบ และมีนโยบายการจัดการชายฝั่งแบบบูรณาการอย่างเป็นองค์รวม

๒.๔ พัฒนาและเพิ่มสัดส่วนกิจกรรมทางทะเลที่เป็นมิตรต่อสิ่งแวดล้อม

๓. สร้างการเติบโตอย่างยั่งยืนบนสังคมที่เป็นมิตรต่อสภาพภูมิอากาศ

๓.๑ ลดการปล่อยก๊าซเรือนกระจก

๓.๒ มีการปรับตัวเพื่อลดความสูญเสียและเสียหายจากภัยธรรมชาติและผลกระทบที่เกี่ยวข้องกับการเปลี่ยนแปลงสภาพภูมิอากาศ

๓.๓ มุ่งเป้าสู่การลงทุนที่เป็นมิตรต่อสภาพภูมิอากาศในการพัฒนาโครงสร้างพื้นฐานของภาครัฐและภาคเอกชน

๓.๔ พัฒนาและสร้างระบบรับมือปรับตัวต่อโรคอุบัติใหม่และโรคอุบัติซ้ำที่เกิดจากการเปลี่ยนแปลงภูมิอากาศ

๔. พัฒนาพื้นที่เมือง ชนบท เกษตรกรรมและอุตสาหกรรมเชิงนิเวศ มุ่งเน้นความเป็นเมืองที่เติบโตอย่างต่อเนื่อง

๔.๑ จัดทำแผนผังภูมินิเวศเพื่อการพัฒนาเมือง ชนบท พื้นที่เกษตรกรรมและอุตสาหกรรม รวมถึงพื้นที่อนุรักษ์ตามศักยภาพและความเหมาะสมทางภูมินิเวศอย่างเป็นเอกภาพ

๔.๒ พัฒนาพื้นที่เมือง ชนบท เกษตรกรรม และ อุตสาหกรรมเชิงนิเวศ ที่มีการบริหารจัดการตามแผนผังภูมินิเวศอย่างยั่งยืน

๔.๓ จัดการมลพิษที่มีผลกระทบต่อสิ่งแวดล้อม และสารเคมีในภาคเกษตรทั้งระบบ ให้เป็นไปตามมาตรฐานสากลและค่ามาตรฐานสากล

๔.๔ ส่งเสริมสุขภาพ อนุรักษ์ พื้นที่ฟู และพัฒนาทรัพยากรธรรมชาติ มรดกทางสถาปัตยกรรมและศิลปวัฒนธรรม อัตลักษณ์ และวิถีชีวิตพื้นถิ่นบนฐานธรรมชาติ และฐานวัฒนธรรมอย่างยั่งยืน

๔.๕ พัฒนาเครือข่ายองค์กรพัฒนาเมืองและชุมชน รวมทั้งกลุ่มอาสาสมัคร ด้วยกลไกการมีส่วนร่วมของทุกภาคส่วนในท้องถิ่น

๔.๖ เสริม สร้างระบบสาธารณสุขและอนามัยสิ่งแวดล้อม และยกระดับความสามารถในการป้องกันโรคอุบัติใหม่และอุบัติซ้ำ

๕. พัฒนาคความมั่นคงน้ำ พลังงาน และเกษตรที่เป็นมิตรต่อสิ่งแวดล้อม โดย

๕.๑ พัฒนาการจัดการน้ำเชิงลุ่มน้ำทั้งระบบเพื่อเพิ่มความมั่นคงด้านน้ำของประเทศ

๕.๒ เพิ่มผลิตภาพของน้ำทั้งระบบในการใช้น้ำอย่างประหยัด รู้คุณค่า และสร้างมูลค่าเพิ่มจากการใช้น้ำ ให้ทัดเทียมกับระดับสากล

๕.๓ พัฒนาคความมั่นคงพลังงานของประเทศ และส่งเสริมการใช้พลังงานที่เป็นมิตรต่อสิ่งแวดล้อม

๕.๔ เพิ่มประสิทธิภาพการใช้พลังงานโดยลดความเข้มข้นของการใช้พลังงาน

๕.๕ พัฒนาคความมั่นคงด้านการเกษตรและอาหารของประเทศและชุมชนในมิติปริมาณ คุณภาพ ราคาและการเข้าถึงอาหาร

๖. ยกระดับกระบวนการทัศน์เพื่อกำหนดอนาคตประเทศ

๖.๑ ส่งเสริมคุณลักษณะและพฤติกรรมที่พึงประสงค์ด้านสิ่งแวดล้อมและคุณภาพชีวิตที่ดีของคนไทย

๖.๒ พัฒนาเครื่องมือ กลไกและระบบยุติธรรม และระบบประชาธิปไตยสิ่งแวดล้อม

๖.๓ จัดโครงสร้างเชิงสถาบันเพื่อจัดการประเด็นร่วม ด้านการบริหารจัดการทรัพยากรธรรมชาติและสิ่งแวดล้อมที่สำคัญ

๖.๔ พัฒนาและดำเนินโครงการที่ยกระดับกระบวนการทัศน์ เพื่อกำหนดอนาคตประเทศด้านทรัพยากร ธรรมชาติ สิ่งแวดล้อมและวัฒนธรรม บนหลักของการมีส่วนร่วมและธรรมาภิบาล

๖. ยุทธศาสตร์ชาติด้านการปรับสมดุลและพัฒนาระบบการบริหารจัดการภาครัฐ มีเป้าหมายการพัฒนาที่สำคัญเพื่อปรับเปลี่ยนภาครัฐที่ยึดหลัก “ภาครัฐของประชาชนเพื่อประชาชนและประโยชน์ส่วนรวม” โดยภาครัฐต้องมีขนาดที่เหมาะสมกับบทบาทภารกิจ แยกแยะบทบาทหน่วยงานของรัฐที่ทำหน้าที่ในการกำกับหรือในการให้บริการในระบบเศรษฐกิจที่มีการแข่งขันมีสมรรถนะสูงยึดหลักธรรมาภิบาล ปรับวัฒนธรรมการทำงานให้มุ่ง

ผลสัมฤทธิ์และผลประโยชน์ส่วนรวม มีความทันสมัยและพร้อมที่จะปรับตัวให้ทันต่อการเปลี่ยนแปลงของโลกอยู่ตลอดเวลา โดยเฉพาะอย่างยิ่งการนำนวัตกรรม เทคโนโลยีข้อมูลขนาดใหญ่ ระบบการทำงานที่เป็นดิจิทัลเข้ามาประยุกต์ใช้อย่างคุ้มค่า และปฏิบัติงานเทียบได้กับมาตรฐานสากลรวมทั้งมีลักษณะเปิดกว้าง เชื่อมโยงถึงกันและเปิดโอกาสให้ทุกภาคส่วนเข้ามามีส่วนร่วมเพื่อตอบสนองความต้องการของประชาชนได้อย่างสะดวก รวดเร็ว และโปร่งใสโดยทุกภาคส่วนในสังคมต้องร่วมกันปลูกฝังค่านิยมความซื่อสัตย์สุจริต ความมัธยัสถ์ และสร้างจิตสำนึกในการปฏิเสธไม่ยอมรับการทุจริตประพฤติมิชอบอย่างสิ้นเชิง นอกจากนี้ กฎหมายต้องมีความชัดเจน มีเพียงเท่าที่จำเป็นมีความทันสมัยมีความเป็นสากล มีประสิทธิภาพ และนำไปสู่การลดความเหลื่อมล้ำและเอื้อต่อการพัฒนา โดยกระบวนการยุติธรรมมีการบริหารที่มีประสิทธิภาพ เป็นธรรม ไม่เลือกปฏิบัติ และการอำนวยความสะดวกตามหลักนิติธรรม ประกอบด้วย ๘ ประเด็น ได้แก่

๑. ภาครัฐที่ยึดประชาชนเป็นศูนย์กลาง ตอบสนองความต้องการ และให้บริการอย่างสะดวก รวดเร็ว โปร่งใส หน่วยงานของรัฐต้องร่วมมือและช่วยเหลือกันในการปฏิบัติหน้าที่ มีระบบการบริหารจัดการที่ทันสมัย มีประสิทธิภาพ มีความโปร่งใส ให้การบริหารราชการแผ่นดินทั้งราชการส่วนกลาง ส่วนภูมิภาค ส่วนท้องถิ่น และงานของรัฐอย่างอื่นให้เป็นไปตามหลักการบริหารกิจการบ้านเมืองที่ดี สร้างประโยชน์สุขแก่ประชาชน ประกอบด้วย ๒ ประเด็น ได้แก่

๑.๑ การให้บริการสาธารณะของภาครัฐได้มาตรฐานสากลและเป็นระดับแนวหน้าของภูมิภาค

๑.๒ ภาครัฐมีความเชื่อมโยงในการให้บริการสาธารณะต่าง ๆ ผ่านการนำเทคโนโลยีดิจิทัลมาประยุกต์ใช้

๒. ภาครัฐบริหารงานแบบบูรณาการโดยมียุทธศาสตร์ชาติเป็นเป้าหมายและเชื่อมโยงการพัฒนาในทุกระดับ ทุกประเด็น ทุกภารกิจ และทุกพื้นที่

๒.๑ ให้ยุทธศาสตร์ชาติเป็นกลไกขับเคลื่อนการพัฒนาประเทศ

๒.๒ ระบบการเงินการคลังประเทศสนับสนุนการขับเคลื่อนยุทธศาสตร์ชาติ หน่วยงาน

๒.๓ ระบบติดตามประเมินผลที่สะท้อนการบรรลุเป้าหมายยุทธศาสตร์ชาติในทุกระดับ

๓. ภาครัฐมีขนาดเล็กลง เหมาะสมกับภารกิจ ส่งเสริมให้ประชาชนและทุกภาคส่วนมีส่วนร่วมในการพัฒนาประเทศ

๓.๑ ภาครัฐมีขนาดที่

๓.๒ ทุกภาคส่วนมีส่วนร่วมในการพัฒนาประเทศ

๓.๓ ส่งเสริมการกระจายอำนาจและสนับสนุนบทบาทชุมชนท้องถิ่นให้องค์กรปกครองส่วนท้องถิ่นเป็นหน่วยงานที่มีสมรรถนะสูง ตั้งอยู่บนหลักธรรมาภิบาล

๔. ภาครัฐมีความทันสมัย ทันท่วงทีการเปลี่ยนแปลง และมีขีดสมรรถนะสูง สามารถปฏิบัติงานอย่างมีประสิทธิภาพ มีความคุ้มค่า เทียบได้กับมาตรฐานสากล สามารถรองรับกับสภาพแวดล้อมในการปฏิบัติงานที่มีความหลากหลายซับซ้อนมากขึ้น และทันการเปลี่ยนแปลงในอนาคต

๔.๑ องค์กรภาครัฐมีความยืดหยุ่นเหมาะสมกับบริบทการพัฒนาประเทศ

๔.๒ พัฒนาและปรับระบบวิธีการปฏิบัติราชการให้ทันสมัย

๕. บุคลากรภาครัฐเป็นคนดีและเก่ง ยึดหลักคุณธรรม จริยธรรม มีจิตสำนึก มีความสามารถสูง มุ่งมั่น และเป็นมืออาชีพ

๕.๑ ภาครัฐมีการบริหารกำลังคนที่มีความคล่องตัว ยึดระบบคุณธรรม

๕.๒ บุคลากรภาครัฐยึดค่านิยมในการทำงานเพื่อประชาชน มีคุณธรรม และมีการพัฒนาตามเส้นทางความก้าวหน้าในอาชีพ

๖. ภาครัฐมีความโปร่งใส ปลอดภัยและประพัตติมิชอบ ทุกภาคส่วนร่วมต่อต้านการทุจริต ภาครัฐมีการบริหารจัดการตามหลักธรรมาภิบาลและหลักปรัชญาของเศรษฐกิจพอเพียงในทุกระดับ โดยเฉพาะการสร้างวัฒนธรรมแยกแยะประโยชน์ส่วนบุคคลและประโยชน์ส่วนรวมของบุคลากรภาครัฐให้เกิดขึ้น รวมทั้งสร้างจิตสำนึกและค่านิยมให้ทุกภาคส่วนตื่นตัวและละอายต่อการทุจริตประพัตติมิชอบทุกรูปแบบ พร้อมทั้งส่งเสริม สนับสนุน ให้ภาคีองค์กรภาคเอกชน ภาคประชาสังคม ชุมชน ประชาชน และภาคีต่าง ๆ มีส่วนร่วมในการสอดส่อง เฝ้าระวัง ให้ข้อมูล แจ้งเบาะแสการทุจริต และตรวจสอบการดำเนินงานของหน่วยงานภาครัฐ และภาคส่วนอื่น ๆ โดยได้รับความคุ้มครองจากรัฐตามที่กฎหมายบัญญัติ

๖.๑ ประชาชนและภาคีต่าง ๆ ในสังคมร่วมมือกันในการป้องกันการทุจริตและประพัตติมิชอบ

๖.๒ บุคลากรภาครัฐยึดมั่นในหลักคุณธรรม จริยธรรมและความซื่อสัตย์สุจริต

๖.๓ การปราบปรามการทุจริตประพัตติมิชอบมีประสิทธิภาพมีความเด็ดขาด เป็นธรรม และตรวจสอบได้

๖.๔ การบริหารจัดการการป้องกันและปราบปรามการทุจริตอย่างเป็นระบบแบบบูรณาการ

๗. กฎหมายมีความสอดคล้องเหมาะสมกับบริบทต่าง ๆ และมีเท่าที่จำเป็น กฎหมาย กฎระเบียบ ข้อบังคับมีเท่าที่จำเป็น ทันสมัย มีความเป็นสากล มีประสิทธิภาพ โดยมุ่งใช้กฎหมายเป็นเครื่องมือในการสนับสนุนการพัฒนา การเพิ่มขีดความสามารถในการแข่งขันของประเทศ การแก้ไขปัญหาและอุปสรรคที่นำไปสู่ความเหลื่อมล้ำด้านต่าง ๆ เอื้อต่อการขับเคลื่อนยุทธศาสตร์ชาติ

๗.๑ ภาครัฐจัดให้มีกฎหมายที่สอดคล้องและเหมาะสมกับบริบทต่าง ๆ ที่เปลี่ยนแปลง

๗.๒ มีกฎหมายเท่าที่จำเป็น ไป

๗.๓ การบังคับใช้กฎหมายอย่างมีประสิทธิภาพ

๘. กระบวนการยุติธรรมเคารพสิทธิมนุษยชนและปฏิบัติต่อประชาชนโดยเสมอภาค มีความเป็นกลาง น่าเชื่อถือ โปร่งใส ตรวจสอบได้ กระบวนการยุติธรรมมีการบริหารที่มีประสิทธิภาพ เจ้าหน้าที่ในกระบวนการยุติธรรมมีความกล้าหาญทางจริยธรรม เป็นมืออาชีพ มีความเป็นธรรม และไม่เลือกปฏิบัติ ประชาชนเข้าถึงกระบวนการยุติธรรมได้โดยสะดวก มุ่งให้เกิดการสร้างมาตรฐานและเพิ่มประสิทธิภาพในกระบวนการยุติธรรมเทียบเท่าระดับสากล ตามหลักนิติธรรม โปร่งใส ลดความเหลื่อมล้ำและสร้างโอกาสในการเข้าถึงความยุติธรรม สร้างความสมดุลระหว่างสิทธิและเสรีภาพของประชาชนกับประโยชน์สาธารณะ การอำนวยความสะดวกยุติธรรมมีประสิทธิภาพ และเป็นไปอย่างเสมอภาค หน่วยงานในกระบวนการยุติธรรมมีความร่วมมือที่ดี บูรณาการและเชื่อมโยงการทำงานระหว่างกัน ประกอบด้วย ๕ ประเด็น ได้แก่

๘.๑ บุคลากรและหน่วยงานในกระบวนการยุติธรรมเคารพและยึดมั่นในหลักประชาธิปไตย เคารพศักดิ์ศรีความเป็นมนุษย์ที่พึงได้รับการปฏิบัติอย่างเท่าเทียม

๘.๒ ทุกหน่วยงานในกระบวนการยุติธรรม มีบทบาทเชิงรุกร่วมกันในทุกขั้นตอนของการค้นหาความจริง

๘.๓ หน่วยงานในกระบวนการยุติธรรมทั้งทางแพ่ง อาญา และปกครองมีเป้าหมายและยุทธศาสตร์

๘.๔ ส่งเสริมระบบยุติธรรมทางเลือก ระบบยุติธรรมชุมชน และการมีส่วนร่วมของประชาชนในกระบวนการยุติธรรม

๘.๕ พัฒนามาตรการอื่นแทนโทษทางอาญา



(๒) แผนพัฒนาเศรษฐกิจและสังคมแห่งชาติ

๒.๑ แผนพัฒนาเศรษฐกิจและสังคมแห่งชาติ ฉบับที่ ๑๒ (พ.ศ. ๒๕๖๐-๒๕๖๔)

แผนพัฒนาเศรษฐกิจและสังคมแห่งชาติ ฉบับที่ ๑๒ (พ.ศ. ๒๕๖๐-๒๕๖๔) ได้จัดทำขึ้นในช่วงเวลาของการปฏิรูปประเทศและสถานการณ์โลกที่เปลี่ยนแปลงอย่างรวดเร็วและเชื่อมโยงกันใกล้ชิดกันมากขึ้น โดยได้น้อมนำหลัก “ปรัชญาของเศรษฐกิจ” มาเป็นปรัชญานำทางในการพัฒนาประเทศต่อเนื่องจากแผนพัฒนาฯ ฉบับที่ ๙-๑๑ เพื่อเสริมสร้างภูมิคุ้มกันและช่วยให้สังคมสามารถยืนหยัดอยู่ได้อย่างมั่นคง ยั่งยืน ยุทธศาสตร์ในแผนพัฒนาเศรษฐกิจและสังคมแห่งชาติ ฉบับที่ ๑๒ มีทั้งหมด ๑๐ ยุทธศาสตร์ โดยมี ๖ ยุทธศาสตร์ตามกรอบยุทธศาสตร์ชาติ ๒๐ ปี และอีก ๔ ยุทธศาสตร์ที่เป็นปัจจัยสนับสนุน ดังนี้

๑. ยุทธศาสตร์การเสริมสร้างและพัฒนาศักยภาพทุนมนุษย์
๒. ยุทธศาสตร์การเสริมสร้างความเป็นธรรมและลดความเหลื่อมล้ำในสังคม
๓. ยุทธศาสตร์การเสริมสร้างความเข้มแข็งทางเศรษฐกิจและแข่งขันได้อย่างยั่งยืน
๔. ยุทธศาสตร์การเติมโตมีเป็นมิตรกับสิ่งแวดล้อมเพื่อการพัฒนาที่ยั่งยืน
๕. ยุทธศาสตร์การเสริมความมั่นคงแห่งชาติเพื่อการพัฒนาประเทศสู่ความมั่งคั่งและยั่งยืน
๖. ยุทธศาสตร์การบริหารจัดการในภาครัฐ การป้องกันการทุจริตประพฤติมิชอบและธรรมาภิบาล

ในสังคมไทย

๗. ยุทธศาสตร์การพัฒนาโครงสร้างพื้นฐานและระบบโลจิสติกส์
๘. ยุทธศาสตร์การพัฒนาวิทยาศาสตร์ เทคโนโลยี วิจัย และนวัตกรรม
๙. ยุทธศาสตร์การพัฒนาภาค เมือง และพื้นที่เมืองที่เศรษฐกิจ
๑๐. ยุทธศาสตร์การต่างประเทศ ประเทศเพื่อนบ้าน และภูมิภาค

แผนระดับที่ 2 : แผนพัฒนาฯ ฉบับที่ 12 และความเชื่อมโยงกับยุทธศาสตร์ชาติ

แผนพัฒนาฯ ฉบับที่ 12

พ.ศ. 2560-2565

6-6-4 ยุทธศาสตร์ชาติ 20 ปี สู่ยุทธศาสตร์ของแผนพัฒนาฯ ฉบับที่ 12



๒.๒ กรอบแผนพัฒนาเศรษฐกิจและสังคมแห่งชาติ ฉบับที่ ๑๓ (พ.ศ. ๒๕๖๐-๒๕๖๕)

๒.๒.๑ โอกาสและความเสี่ยงของการประเทศไทยในระยะแผนพัฒนาฯ ฉบับที่ ๑๓

แผนพัฒนาเศรษฐกิจและสังคมแห่งชาติ ฉบับที่ ๑๓ เป็นแผนพัฒนาฯ ฉบับแรกที่เริ่มต้นกระบวนการยกร่างกรอบแผนภายใต้ยุทธศาสตร์ชาติและจะมีผลในการใช้กรอบเพื่อกำหนดแผนระดับปฏิบัติการในช่วง ๕ ปีที่สองของยุทธศาสตร์ชาติ ๒๐ ปี ยังคงน้อมนำปรัชญาของเศรษฐกิจพอเพียงมาเป็นหลักปรัชญานำทางขับเคลื่อนและวางแผนพัฒนาประเทศให้เกิดประสิทธิผลในการขับเคลื่อนพลวัตการพัฒนาประเทศในมิติต่าง ๆ ไปสู่เป้าหมายตามยุทธศาสตร์ชาติได้อย่างเป็นรูปธรรม และโดยที่ทั่วโลก รวมถึงไทยยังอยู่ในช่วงเวลาที่ต้องเผชิญกับความท้าทายจากภายนอกและภายในประเทศที่มีความผันแปรสูงและมีแนวโน้มจะทวีความรุนแรงมากขึ้นในอนาคต ทั้งที่เป็นผลสืบเนื่องมาจากสถานการณ์แพร่ระบาดของโรคติดเชื้อไวรัสโคโรนา ๒๐๑๙ (โควิด-๑๙) และโครงสร้างในประเทศที่ยังคงมีข้อจำกัดภายในที่รอการปรับปรุงแก้ไขในหลายมิติ การกำหนดทิศทางการพัฒนาประเทศในระยะต่อไปจึงจำเป็นต้องให้ความสำคัญกับการทำความเข้าใจถึงปัจจัยภายนอกและภายในตลอดจนการเปลี่ยนแปลงของปัจจัยทั้งหมดที่ส่งผลกระทบต่อการพัฒนาและมีอิทธิพลกับโครงสร้างและองค์ประกอบของประเทศในทุกมิติ เพื่อนำมาประมวลผลและกำหนดกรอบทิศทางการพัฒนาประเทศที่ควรมุ่งไปในอนาคตให้มีความสอดคล้องกับเป้าหมายการพัฒนาที่ยั่งยืน (Sustainable Development Goals: SDGs) ตลอดจนสามารถ นำพาประเทศให้เติบโตต่อไปท่ามกลางความผันแปรที่เกิดขึ้น เพื่อให้ประเทศไทยสามารถสร้างสรรค์โอกาสจากความท้าทายภายนอกและสามารถเสริมสร้างความเข้มแข็งจากภายในประเทศให้สามารถเติบโตต่อไปได้ อย่างมั่นคง สามารถบรรลุเป้าหมายในระยะ ๒๐ ปี ภายใต้ยุทธศาสตร์ชาติตามกรอบระยะเวลาที่คาดหวังไว้ การวางกรอบทิศทางการพัฒนาประเทศในระยะต่อไปให้สามารถกำหนดแนวทางที่ประเทศจะมุ่งไปเพื่อบรรลุผลในระยะ ๕ ปี ของแผนพัฒนาฯ ซึ่งจะช่วยขับเคลื่อนประเทศไปสู่การบรรลุเป้าหมายระยะยาวภายใต้ยุทธศาสตร์ชาติได้นั้น จำเป็นที่ประเทศไทยจะต้องให้ความสำคัญกับการเสริมสร้างความสามารถในการบริหารจัดการและรับมือกับความเสี่ยง ตลอดจนสร้างสรรค์สร้าง

ประโยชน์จากโอกาสที่เกิดขึ้นได้อย่างเหมาะสมและทันท่วงที ซึ่งความเชื่อมโยงระหว่างแนวโน้มการเปลี่ยนแปลงระดับโลก (Megatrends) ตลอดจนผลกระทบและความปกติใหม่ (New Normal) จากสถานการณ์การแพร่ระบาดของโรคโควิด-๑๙ ที่เข้ามากระทบต่อสถานะของการพัฒนาประเทศ โดยพิจารณาภายใต้กรอบยุทธศาสตร์ชาติทั้ง ๖ ด้านนั้น พบว่ามีแนวโน้มการเปลี่ยนแปลงระดับโลกที่สำคัญซึ่ง จะส่งผลทำให้ประเทศไทยจำเป็นต้องมีการพิจารณายกระดับหรือเปลี่ยนแปลงการดำเนินงานไปจากเดิมอย่างมีนัยสำคัญดังนี้

๑. ความมั่นคง มีความเสี่ยงและโอกาสที่สำคัญ ๕ ประการ

๑) โอกาสในการใช้เทคโนโลยีและ Big Data เพื่อป้องกันภัยคุกคามทางความมั่นคง

๒) โอกาสในการพัฒนาระบบการบริหารจัดการภาครัฐเพื่อให้เกิดความโปร่งใสเข้าถึงได้ง่าย และตอบสนองประชาชนได้ดีขึ้น

๓) ความเสี่ยงจากการถูกโจมตีทางไซเบอร์สูงขึ้น

๔) ความเสี่ยงจากภัยพิบัติและสาธารณภัยมีแนวโน้มที่จะเกิดขึ้นบ่อยครั้ง และรุนแรงมากขึ้น

๕) โอกาสในเสริมสร้างบทบาทของไทยในเวทีระหว่างประเทศ

๒. การสร้างความสามารถในการแข่งขัน มีความเสี่ยงและโอกาสที่สำคัญ ๙ ประการ

๑. ความเสี่ยงที่ผลิตภาพการผลิตในภาพรวมจะลดลงการเป็นสังคมสูงวัยจะเป็นปัจจัยสำคัญที่อาจลดทอนผลิตภาพแรงงานในอนาคต

๒) ความเสี่ยงที่ไทยต้องพึ่งพิงเทคโนโลยีจากต่างประเทศสูงขึ้น

๓) ความเสี่ยงที่ SMEs จะยิ่งสูญเสียศักยภาพในการแข่งขัน

๔) ความเสี่ยงที่ภาคการเกษตรจะมีความสามารถในการผลิตลดลง

๕) ความเสี่ยงที่ภาคการท่องเที่ยวยังจะไม่สามารถฟื้นตัวและปรับตัวตามความต้องการที่เปลี่ยนไป

๖) โอกาสในการสร้างรายได้จากอุตสาหกรรมและบริการทางการแพทย์

๗) ความเสี่ยงที่อุตสาหกรรมและบริการดิจิทัลจะไม่สามารถพัฒนาได้เท่าทันกับการเปลี่ยนแปลงของเทคโนโลยี

๘) โอกาสในการสร้างรายได้จากการให้บริการโลจิสติกส์

๙) ความเสี่ยงที่อุตสาหกรรมยานยนต์จะสูญเสียส่วนแบ่งในตลาดโลก

๓. การพัฒนาและเสริมสร้างศักยภาพทรัพยากรมนุษย์มีความเสี่ยงและโอกาสที่สำคัญ ๕ ประการ

๑) ความเสี่ยงในการขาดแคลนแรงงานทักษะสูงที่สอดคล้องกับความต้องการของตลาดแรงงานและสามารถทดแทนกับแรงงานที่ลดลง

๒) โอกาสในการพัฒนาคุณภาพการศึกษาและการฝึกอบรมด้วยเทคโนโลยีและประชากรวัยเรียนที่ลดลง

๓) ความเหลื่อมล้ำทางการศึกษาและการพัฒนาทักษะ จากความไม่พร้อมทางเทคโนโลยีและความแตกต่างระหว่างพื้นที่

๔) โอกาสในการส่งเสริมการเรียนรู้ตลอดชีวิต เพื่อพัฒนาทักษะให้เท่าทันความเปลี่ยนแปลงและรองรับกับคนทุกช่วงวัย

๕) ความเสี่ยงในการขาดแคลนทักษะทางพฤติกรรม (Soft Skills) และค่านิยมวัฒนธรรมที่สอดคล้องกับการใช้ชีวิตและการทำงานรูปแบบใหม่

๔. การสร้างโอกาสและความเสมอภาคทางสังคม มีความเสี่ยงและโอกาสที่สำคัญ ๖ ประการ

- ๑) ความเสี่ยงที่คนจนจะขยับสถานะได้ยากขึ้น
 - ๒) ความเสี่ยงต่อการเพิ่มขึ้นของความเหลื่อมล้ำ
 - ๓) โอกาสในการพัฒนาเศรษฐกิจเชิงพื้นที่
 - ๔) ความเสี่ยงต่อการขยายตัวของแรงงานนอกระบบ
 - ๕) ความเสี่ยงต่อความยั่งยืนทางการคลังของระบบความคุ้มครองทางสังคม
 - ๖) โอกาสในการลงทุนทางสังคมแบบมุ่งเป้า
๕. การสร้างการเติบโตบนคุณภาพชีวิตที่เป็นมิตรต่อสิ่งแวดล้อมมีความเสี่ยงและโอกาสที่

สำคัญ ๔ ประการ

- ๑) ความเสี่ยงที่ภัยธรรมชาติมีแนวโน้มเพิ่มความถี่และความรุนแรง
 - ๒) ความเสี่ยงที่ปริมาณขยะและน้ำเสียที่ไม่สามารถจัดการได้จะมีปริมาณเพิ่มสูงขึ้น
 - ๓) ความเสี่ยงที่ทรัพยากรธรรมชาติและระบบนิเวศจะเสื่อมโทรมมากขึ้น
 - ๔) โอกาสในการลดปริมาณการปล่อยก๊าซเรือนกระจกและมลพิษอากาศ
๖. การปรับสมดุลและพัฒนาระบบบริหารจัดการภาครัฐมีความเสี่ยงและโอกาสที่สำคัญ ๔

ประการ

- ๑) โอกาสในการนำเทคโนโลยีมาปรับใช้ในภาครัฐอย่างเต็มรูปแบบ
- ๒) ความเสี่ยงที่จะเกิดความไม่ยั่งยืนทางการคลัง
- ๓) ความเสี่ยงที่จะมีความสูญเสียทางเศรษฐกิจจากกฎระเบียบที่ล่าสมัยเพิ่มสูงขึ้น
- ๔) ความเสี่ยงที่โครงสร้างภาครัฐจะยิ่งขัดขวางการพัฒนาและไม่สามารถตอบสนอง

ความต้องการของประชาชน

๒.๒.๒ แนวคิดของกรอบแผนพัฒนาฯ ฉบับที่ ๑๓

๑) พลิกโฉมประเทศไทย สู่เศรษฐกิจสร้างคุณค่า สังคมเดินหน้าอย่างยั่งยืน
เศรษฐกิจมูลค่าสูงที่เป็นมิตรต่อสิ่งแวดล้อม (High Value-Added Economy) โดยการปรับทิศทางของภาคการผลิตเดิมที่มีความสำคัญแต่มีความเสี่ยงที่จะสูญเสียความสามารถในการแข่งขันในอนาคต และมีความเสี่ยงที่จะสูญเสียส่วนแบ่งทางการตลาดหรือได้รับผลกระทบเชิงลบจากกระแสการเปลี่ยนแปลงของโลกหากไม่มีการปรับตัว และส่งเสริมภาคการผลิตที่ไทยมีศักยภาพสอดคล้องกับทิศทางการเปลี่ยนแปลงของโลก โดยหมายความว่าประเทศต้องบรรลุให้ได้ภายในระยะ ๕ ปีของแผนพัฒนาฯ ฉบับที่ ๑๓ เพื่อให้เป้าหมายของการมี “เศรษฐกิจมูลค่าสูงที่เป็นมิตรต่อสิ่งแวดล้อม” บังเกิดผลอย่างเป็นรูปธรรม ประกอบด้วย

หมวดหมู่ที่ ๑ ไทยเป็นประเทศชั้นนำด้านสินค้าเกษตรและเกษตรแปรรูป

มูลค่าสูง

หมวดหมู่ที่ ๒ ไทยเป็นจุดหมายของการท่องเที่ยวที่เน้นคุณค่าและความยั่งยืน

หมวดหมู่ที่ ๓ ไทยเป็นฐานการผลิตยานยนต์ไฟฟ้าของอาเซียน

หมวดหมู่ที่ ๔ ไทยเป็นศูนย์กลางทางการแพทย์และสุขภาพมูลค่าสูง

หมวดหมู่ที่ ๕ ไทยเป็นประตูการค้าการลงทุนและจุดยุทธศาสตร์ทาง

โลกดิจิทัลที่สำคัญของภูมิภาค

หมวดหมู่ที่ ๖ ไทยเป็นฐานการผลิตอิเล็กทรอนิกส์อัจฉริยะและบริการดิจิทัล

ของอาเซียน

๒) สังคมแห่งโอกาสและความเสมอภาค (High Opportunity Society)

ประชาชนได้รับความคุ้มครองทางสังคมที่เพียงพอ เหมาะสม ทุกภาคส่วนในสังคมมีส่วนร่วมและได้รับประโยชน์จากการเจริญเติบโตทางเศรษฐกิจอย่างเสมอภาค และประเทศมีความเหลื่อมล้ำลดลง

ในทุกมิติโดยการใช้เทคโนโลยีฐานข้อมูลสารสนเทศ และดิจิทัลแพลตฟอร์ม เป็นเครื่องมือในการส่งเสริมการแข่งขันที่เปิดกว้างและเป็นธรรมเพื่อลดความเหลื่อมล้ำในเชิงธุรกิจ และผลักดันให้เกิดการเพิ่มผลิตภาพและพัฒนานวัตกรรมอย่างต่อเนื่อง การส่งเสริมกิจกรรมทางเศรษฐกิจและยกระดับคุณภาพบริการสาธารณะในเมืองหลักและท้องถิ่นต่างจังหวัด เพื่อลดความเหลื่อมล้ำในเชิงพื้นที่ตลอดจนการช่วยเหลือผู้มีรายได้น้อยด้วยโอกาสอย่างตรงกับปัญหาความต้องการ การใช้นโยบายการเงินการคลังเพื่อสนับสนุนการกระจายรายได้ และการจัด ความคุ้มครองทางสังคมอย่างมีประสิทธิภาพ เพื่อเพิ่มพลวัตการเคลื่อนสถานะทางเศรษฐกิจและสังคม (socioeconomic mobility) ทั้งนี้ การมุ่งลดความเหลื่อมล้ำในเชิงธุรกิจ เชิงพื้นที่ และเพิ่มพลวัตการเคลื่อน สถานะทางเศรษฐกิจและสังคมดังกล่าว จะนำไปสู่การลดความเหลื่อมล้ำทางรายได้ ความมั่งคั่ง และการเข้าถึงการศึกษา สาธารณสุข และบริการสาธารณะอื่น ๆ ที่มีคุณภาพ โดยหมุดหมายที่ต้องบรรลุในห้วงระยะเวลาของแผนพัฒนา ฯ ฉบับที่ ๑๓ เพื่อผลักดันการสร้าง “สังคมแห่งโอกาสและความเสมอภาค” อย่างเป็นรูปธรรม ประกอบด้วย

หมุดหมายที่ ๗ ไทยมี SMEs ที่เข้มแข็ง มีศักยภาพสูง และสามารถแข่งขันได้

หมุดหมายที่ ๘ ไทยมีพื้นที่และเมืองหลักของภูมิภาคที่มีความเจริญทางเศรษฐกิจ ทันสมัย และน่าอยู่

หมุดหมายที่ ๙ ไทยมีความยากจนข้ามรุ่นลดลง และคนไทยทุกคนมีความคุ้มครองทาง สังคมที่เพียงพอเหมาะสม

๓) วิถีชีวิตที่ยั่งยืน (Eco-Friendly Living)

โดยให้ความสำคัญกับการพัฒนาประสิทธิภาพของการบริหารจัดการทั้งการจัดการของภาครัฐและบทบาทของภาคส่วนต่าง ๆ ที่เกี่ยวข้อง รวมถึงการประยุกต์ใช้เทคโนโลยี เพื่อมุ่งจัดการกับปัญหาที่เป็นภัยคุกคามสำคัญทั้งในประเทศไทยและในระดับโลก ซึ่งได้แก่ ปัญหาขยะ มลพิษทาง น้ำ มลพิษอากาศ ก๊าซเรือนกระจก และความเสี่ยงของภัยธรรมชาติอันเนื่องมาจากการเปลี่ยนแปลงของสภาพภูมิอากาศ

โดยหมุดหมายที่ต้องบรรลุในห้วงระยะเวลาของแผนพัฒนา ฯ ฉบับที่ ๑๓ เพื่อผลักดันการสร้าง “วิถีชีวิตที่ยั่งยืน” อย่างเป็น รูปธรรม ประกอบด้วย

หมุดหมายที่ ๑๐ ไทยมีเศรษฐกิจหมุนเวียนและสังคมคาร์บอนต่ำ

หมุดหมายที่ ๑๑ ไทยสามารถลดความเสี่ยงและผลกระทบจากภัยธรรมชาติและการ เปลี่ยนแปลงสภาพภูมิอากาศ

๔) ปัจจัยสนับสนุนการพลิกโฉมประเทศ (Key Enablers for Thailand's Transformation)

กลไกการพัฒนาทรัพยากรมนุษย์ทั้งระบบการศึกษา และการยกระดับ และปรับทักษะแรงงาน ที่มีคุณภาพได้มาตรฐานสอดคล้องกับความต้องการของตลาดแรงงานและโลกยุคใหม่ และส่งเสริมการเคลื่อนย้ายแรงงานไปสู่ภาคการผลิตและบริการที่มีผลิตภาพและมูลค่าสูง และกลไกการ บริหารจัดการภาครัฐทั้งระเบียบกฎหมาย ระบบงบประมาณ โครงสร้างพื้นฐานการให้บริการสาธารณะตลอดจนการติดตามประเมินผลที่ทันสมัย เท้าทันต่อการเปลี่ยนแปลงตอบสนองความต้องการได้อย่างมีประสิทธิภาพ และสอดคล้องกับทิศทางการพัฒนาประเทศ โดยหมุดหมายที่ต้องบรรลุในระยะเวลาของ แผนพัฒนา ฯ ฉบับที่ ๑๓ เพื่อสร้าง “ปัจจัยสนับสนุนการพลิกโฉมประเทศ” ประกอบด้วย

หมุดหมายที่ ๑๒ ไทยมีกำลังคนสมรรถนะสูง มุ่งเรียนรู้อย่างต่อเนื่อง ตอบโจทย์การพัฒนาแห่งอนาคต

หมุดหมายที่ ๑๓ ไทยมีภาครัฐที่มีสมรรถนะสูง

(๓) แผนพัฒนาภาค / แผนพัฒนากลุ่มจังหวัด / แผนพัฒนาจังหวัด

๓.๑ แผนพัฒนาภาคใต้ชายแดน พ.ศ. ๒๕๖๐ - ๒๕๖๕ ฉบับทบทวน

เป้าหมายเชิงยุทธศาสตร์ “เป็นแหล่งผลิตภาคเกษตรและอุตสาหกรรมเกษตรแปรรูปที่สำคัญของประเทศ และเป็นเมือง ชายแดนเชื่อมโยงการค้าและการท่องเที่ยวกับพื้นที่ภาคใต้และการพัฒนาเศรษฐกิจของประเทศมาเลเซียและ สิงคโปร์ชุมชนมีความเข้มแข็งอยู่ร่วมกันอย่างสันติสุขภายใต้สังคมพหุวัฒนธรรม”

วัตถุประสงค์

ยุทธศาสตร์การพัฒนาภาคใต้ชายแดน

ยุทธศาสตร์ที่ ๑ พัฒนาอุตสาหกรรมเกษตรและอุตสาหกรรมแปรรูปการเกษตร เพื่อสร้างความมั่นคงให้กับภาคการผลิต

แนวทางการพัฒนา

➤ ตัวชี้วัด และค่าเป้าหมาย

ตัวชี้วัด	ค่าฐาน	ค่าเป้าหมาย				
		๒๕๖๒	๒๕๖๓	๒๕๖๔	๒๕๖๕	๒๕๖๒-๒๕๖๕
อัตราการขยายตัวการผลิตภาคเกษตรภาคใต้ ชายแดน	๒๕,๘๕๘ ล้านบาท (CVM ปี ๒๕๕๙)	เพิ่มขึ้น ไม่ต่ำกว่า ร้อยละ ๑.๑๙	เพิ่มขึ้น ไม่ต่ำกว่า ร้อยละ ๑.๑๙	เพิ่มขึ้น ไม่ต่ำกว่า ร้อยละ ๑.๑๙	เพิ่มขึ้น ไม่ต่ำกว่า ร้อยละ ๑.๑๙	เพิ่มขึ้น ไม่ต่ำกว่า ร้อยละ ๑.๑๙
อัตราการขยายตัวการผลิตภาคอุตสาหกรรมภาคใต้ชายแดน	๖,๗๒๕ ล้านบาท (CVM ปี ๒๕๕๙)	เพิ่มขึ้น ไม่ต่ำกว่า ร้อยละ ๒.๖๖	เพิ่มขึ้น ไม่ต่ำกว่า ร้อยละ ๒.๖๖	เพิ่มขึ้น ไม่ต่ำกว่า ร้อยละ ๒.๖๖	เพิ่มขึ้น ไม่ต่ำกว่า ร้อยละ ๒.๖๖	เพิ่มขึ้น ไม่ต่ำกว่า ร้อยละ ๒.๖๖

หมายเหตุ ค่าเป้าหมายประเทศ GRP ภาคเกษตร และภาคอุตสาหกรรม คำนวณจากค่าเป้าหมายประเทศ

๑) พัฒนาศักยภาพการผลิตภาคเกษตร

๑.๑) เพิ่มประสิทธิภาพการผลิตยางพารา ปาล์มน้ำมัน มะพร้าว และไม้ผล โดยการสนับสนุนการใช้นวัตกรรมและเทคโนโลยีในการปลูก การบำรุงรักษา พัฒนาระบบสายพันธุ์ที่เหมาะสมกับพื้นที่เพื่อเพิ่มผลผลิตเฉลี่ยต่อไร่และลดต้นทุนการผลิต และการเก็บเกี่ยวผลผลิต รวมทั้งการแปรรูปและเพิ่มมูลค่าผลผลิต ประกอบด้วย (๑) ยางพารา ผลิตภัณฑ์ยางขั้นต้น ชั้นกลาง อาทิ ยางแท่ง ยางเครฟ และ ยางคอมปาวด์ เพื่อยกระดับคุณภาพมาตรฐานที่สอดคล้องกับความต้องการของตลาด ตลอดจนอุตสาหกรรมปลายน้ำ เช่น อุตสาหกรรมการผลิตผลิตภัณฑ์ที่ใช้ในงานวิศวกรรม (แผ่นยางปูพื้นยางรองหมอนรองรถไฟ และยางรองคอสะพาน) และวัสดุทางการแพทย์ (วัสดุจัดฟัน ถูมือยาง ถูยางอนามัย และสายน้ำเกลือ) ตลอดจนส่งเสริมการผลิตเฟอร์นิเจอร์ไม้ยางที่มีดีไซน์ที่ทันสมัยและมีมูลค่าสูง (๒) ปาล์มน้ำมัน ส่งเสริมการค้าเงินธุรกิจปาล์มน้ำมันของสหกรณ์และ กลุ่มเกษตรกร ส่งเสริมการจัดตั้งอุตสาหกรรมโอเลโอเคมีคอลขั้นต้นและขั้นปลายแปรรูปปาล์มน้ำมัน ครบวงจรเพื่อรองรับผลผลิตที่มีแนวโน้มเพิ่มขึ้นในอนาคต (๓) มะพร้าว การพัฒนาและสนับสนุนการปลูกมะพร้าวพันธุ์ดีโดยขยาย พื้นที่ปลูกมะพร้าวพันธุ์ดี ทั้งมะพร้าวน้ำหอม และมะพร้าวผลแก่ เพื่อรองรับอุตสาหกรรมการแปรรูปมะพร้าว อาทิ มะพร้าวน้ำหอมกระป๋อง น้ำกะทิสด และกะทิกระป๋อง จำหน่ายเพื่อการบริโภคในประเทศและส่งออก รวมทั้งส่งเสริมการทำน้ำมันมะพร้าวสกัดเย็น เพื่อใช้ในธุรกิจสปา และเครื่องสำอาง (๔) ไม้ผล (ทุเรียน ลองกอง) ส่งเสริมการผลิตทุเรียนพันธุ์ดีในพื้นที่ จังหวัดยะลา โดยเฉพาะพันธุ์หมอนทอง ชะนี และก้านยาว และส่งเสริมการปลูกทุเรียนพันธุ์ดีในพื้นที่เมืองที่มีรสชาติโดดเด่นและเป็นที่ต้องการของตลาด และลองกองพันธุ์ดีในจังหวัด

นราธิวาส ให้ผลผลิตมีคุณภาพได้มาตรฐานการส่งออก โดยใช้เทคโนโลยีการผลิตตั้งแต่ระบบการปลูก การบำรุงรักษา การเก็บเกี่ยว ระบบการคัดแยกคุณภาพ (Food Processing Technology) พัฒนาบรรจุภัณฑ์ที่ได้มาตรฐาน มีระบบโลจิสติกส์ทั้ง ๑๙ แผนพัฒนาภาคใต้ชายแดน Cool Chain และ Cold Chain ในการเก็บรักษาผลผลิต และการแปรรูปเพื่อเพิ่มมูลค่า รวมทั้งการพัฒนา Young Farmer ให้เป็น Smart Farmer ที่มีความสามารถในการบริหารจัดการฟาร์มและมีศักยภาพด้านการตลาดที่เป็นทั้งผู้ผลิตและผู้จำหน่ายโดยตรง และการรวมกลุ่มเป็นวิสาหกิจและ SMEs จำหน่ายผ่านระบบการตลาดออนไลน์ (E-Commerce) และส่งออกไปยังประเทศเพื่อนบ้าน

๑.๒) พัฒนาระบบตลาดสินค้าเกษตร พัฒนาตลาดกลางสินค้าเกษตร โดยเฉพาะ ยางพารา ปาล์ม น้ำมัน เพื่อเป็นแหล่งอ้างอิงราคาและศูนย์กลางการซื้อขายในพื้นที่ โดยพัฒนาระบบเทคโนโลยีสารสนเทศให้สามารถเชื่อมโยงแหล่งซื้อขายทั้งในและต่างประเทศ ส่งเสริมการจำหน่ายสินค้าทั้งระบบ Online และ Offline

๑.๓) ส่งเสริมให้เกษตรกรกรรายย่อยปรับระบบการผลิตให้สามารถพึ่งพาตนเองได้ ส่งเสริมการทำเกษตรยั่งยืน อาทิ เกษตรทฤษฎีใหม่ เกษตรผสมผสาน เกษตรอินทรีย์เป็นเกษตรปลอดภัยและเป็นมิตรกับสิ่งแวดล้อม โดยการปลูกพืชที่สอดคล้องกับศักยภาพของพื้นที่และความต้องการของตลาด ร่วมกับการปลูกพืชเศรษฐกิจหลักของภาค (ยางพาราและปาล์ม น้ำมัน) และการทำคู่สัตว์การเลี้ยง เลี้ยงสัตว์ร่วมมือด้านการผลิต การแปรรูป และการตลาด เพื่อเพิ่มรายได้และลดความเสี่ยงจากความผันผวนด้านราคา รวมทั้งเสริมสร้างความรู้ในการวางแผนการผลิตและบริหารจัดการฟาร์มอย่างเป็นระบบ เพื่อพัฒนาไปสู่การเป็นเกษตรกรมืออาชีพ (Smart Farmer) และยกระดับเกษตรกรรายย่อยไปสู่ผู้ประกอบการธุรกิจเกษตรมืออาชีพ (Smart Entrepreneur)

๒) ยกระดับอุตสาหกรรมประมง การเพาะเลี้ยงกุ้งและสัตว์น้ำชายฝั่งเพื่อ การส่งออกและเป็นมิตรต่อสิ่งแวดล้อม ในพื้นที่จังหวัดปัตตานี และนราธิวาส โดยพัฒนาเพื่อยกระดับศูนย์วิจัยและเพาะเลี้ยงสัตว์น้ำให้เป็นศูนย์กระจายพันธุ์สัตว์น้ำที่มีคุณภาพ ส่งเสริมให้มีการพัฒนาระบบมาตรฐานการจัดการฟาร์ม (Good Agriculture Practice : GAP และ Code of Conduct : CoC) รวมทั้งกระบวนการผลิตเพื่อเพิ่มประสิทธิภาพ มีสุขอนามัยที่ได้มาตรฐานและเป็นไปตามกฎและกติกาสากล ตลอดจนการพัฒนาตลาด รวมทั้งส่งเสริมการแปรรูปผลิตภัณฑ์อาหารทะเลที่หลากหลายและได้มาตรฐานสามารถ สร้างมูลค่าเพิ่มทางการตลาดและเป็นแหล่งรายได้ที่สำคัญให้กับภาคใต้ได้อย่างยั่งยืน ส่งเสริมผลิตภัณฑ์ที่ตอบสนองต่อตลาดเฉพาะ (Niche Market)

๓) ส่งเสริมการเลี้ยงปศุสัตว์ เพื่อเพิ่มความมั่นคงด้านอาหาร สร้างอาชีพและเพิ่มรายได้ในจังหวัดยะลา ปัตตานี นราธิวาส โดยการวิจัยพัฒนาปรับปรุงพันธุ์เพื่อเพิ่มปริมาณสัตว์ที่มีพันธุกรรมดี และกระจายสัตว์พันธุ์ดีไปยังเกษตรกร การส่งเสริมและขยายการเลี้ยงไก่เบตง โคเนื้อ และแพะ ให้เพียงพอต่อการบริโภคในพื้นที่ สนับสนุนโรงฆ่าและที่ได้มาตรฐาน ถูกหลักสุขอนามัย และส่งเสริมการแปรรูปผลิตภัณฑ์ เพื่อสร้างมูลค่าเพิ่ม อาทิ นมแพะพาสเจอร์ไรส์ ไอศกรีม และเครื่องสำอาง รวมทั้งสนับสนุนการเลี้ยงปศุสัตว์ที่สอดคล้องกับวิถีชีวิตมุสลิมให้เป็นวัตถุดิบสำหรับแปรรูปที่ได้มาตรฐานฮาลาลและมาตรฐานสากลเพื่อบริโภค ในท้องถิ่นและส่งออก

๔) ส่งเสริมให้มีการใช้เทคโนโลยีและนวัตกรรมในการผลิตและบริหารจัดการฟาร์มอย่างเป็นระบบ โดยเฉพาะในกลุ่มเกษตรกรรุ่นใหม่เพื่อพัฒนาไปสู่การเป็นเกษตรกรมืออาชีพ/เกษตรกรอัจฉริยะ (Smart Farmer) และการส่งเสริมการทำธุรกิจการเกษตรแบบครบวงจร มีการเชื่อมโยงเครือข่ายในรูปแบบคลัสเตอร์ และบริหารจัดการร่วมกันในรูปแบบเกษตรแปลงใหญ่เพื่อลดต้นทุนการผลิต และร่วมกันจัดหาปัจจัยการผลิตเครื่องจักรและอุปกรณ์การเกษตรสมัยใหม่ สนับสนุนสร้างและพัฒนาองค์กร สถาบันเกษตรกร และเครือข่ายวิสาหกิจชุมชนหรือสหกรณ์การเกษตรให้มีความเข้มแข็ง ส่งเสริมการวิจัยและพัฒนาเทคโนโลยี และนวัตกรรมการเกษตรแห่งอนาคตและเทคโนโลยีดิจิทัล อาทิ เกษตรแม่นยำ เพื่อลดความเสียหายจากภัยพิบัติ และความเสียหายกรณีเกิดโรคระบาด เพื่อเพิ่มประสิทธิภาพการผลิต ในการวางแผนการผลิต และ บริหารจัดการฟาร์มอย่างเป็นระบบเพื่อให้ได้ผลผลิตที่

มีคุณภาพตามความต้องการของตลาด และมีการผลิตที่เป็นมิตรกับสิ่งแวดล้อม ควบคู่กับสนับสนุนการเข้าถึงแหล่งความรู้และแหล่งเงินทุนที่เป็นธรรมและทั่วถึง เพื่อให้มีเงินทุนหมุนเวียนในระบบเศรษฐกิจฐานรากรวมทั้งพัฒนาผู้ประกอบการและ SMEs ตลอดจนส่งเสริมการพัฒนาธุรกิจ Startup และการพัฒนาความเชื่อมโยงธุรกิจตามแนวพระราชรัฐ เพื่อเพิ่มประสิทธิภาพและ ยกระดับสินค้าเกษตรให้ได้มาตรฐานสากล และสามารถแข่งขันในตลาดโลกได้

๕) ส่งเสริมการใช้ประโยชน์จากเทคโนโลยีฐานชีวภาพ และนวัตกรรมเพื่อเพิ่มมูลค่า ผลผลิตภาคการเกษตร โดยการส่งเสริมการนำผลการวิจัยด้านเทคโนโลยีชีวภาพเพื่อเพิ่มประสิทธิภาพการผลิต การแปรรูป และการเก็บรักษา อาทิ การใช้เทคโนโลยีฐานชีวภาพในการผลิตภาคเกษตร การใช้เทคโนโลยี ฐานชีวภาพในอุตสาหกรรมแปรรูปอาหาร และส่งเสริมการเชื่อมโยงการพัฒนาเครือข่ายนวัตกรรม และเทคโนโลยีร่วมกับสถาบันการศึกษาเพื่อวิจัยพัฒนาการออกแบบพัฒนา และแปรรูปสินค้าเกษตรโดยการใช้เทคโนโลยีชีวภาพเพื่อรักษาคุณภาพสินค้า รวมทั้งการสร้างผลิตภัณฑ์รูปแบบใหม่ที่หลากหลาย

๖) ส่งเสริมการสร้างตราสินค้า (Brand) ผลผลิตทางการเกษตร โดยเฉพาะสินค้า ที่ใช้วัตถุดิบทางการเกษตรที่เป็นอัตลักษณ์ประจำถิ่นและประยุกต์ใช้ภูมิปัญญาท้องถิ่น นวัตกรรม ในการผลิต บรรจุภัณฑ์ การขึ้นทะเบียนและคุ้มครองสิทธิให้กับสินค้า เพื่อจำหน่ายสินค้าเกษตรที่มีมูลค่าเพิ่มสูง รวมทั้งนำเสนอเรื่องราวเกี่ยวกับแหล่งกำเนิดให้กับสินค้า สร้างตราสินค้าอัตลักษณ์พื้นถิ่น ตลอดจนใช้ประโยชน์จากเอกลักษณ์แต่ละพื้นที่ในการเชื่อมโยงไปสู่ภาคการผลิตอื่น เช่น การท่องเที่ยวและบริการ อาทิ ไก่เบตง และ ปลาภูเขา รongรับการท่องเที่ยวเชิงอาหาร เป็นต้น และส่งเสริมการบริโภคสินค้าเกษตรอัตลักษณ์พื้นถิ่นในระดับประเทศ และส่งออกไปยังตลาดโลก

๗) พัฒนาพื้นที่อำเภอหนองจิกต่อเนื่องอำเภอเมืองปัตตานี ให้เป็นเขตอุตสาหกรรม เกษตรแปรรูป ปาล์ม น้ำมัน ยางพารา มะพร้าว และการเพาะเลี้ยงชายฝั่งและอุตสาหกรรมแปรรูปประมงที่เป็นมิตรกับสิ่งแวดล้อมโดยการพัฒนาโครงสร้างพื้นฐาน ระบบสาธารณูปโภคและสาธารณูปการในพื้นที่นิคมอุตสาหกรรมหนองจิกและนิคมอุตสาหกรรมบานา ส่งเสริมการทำประมงและการแปรรูปที่เป็นมิตรกับสิ่งแวดล้อม รวมทั้งสนับสนุนผู้ประกอบการให้มาลงทุนในพื้นที่โดยการให้สิทธิพิเศษ มาตรการทางการเงินและการคลัง

๘) พัฒนาระบบบริหารจัดการน้ำลุ่มน้ำเพื่อป้องกันความเสียหายพื้นที่เศรษฐกิจ และสร้างความมั่นคงด้านทรัพยากรน้ำ โดยใช้เทคโนโลยีสมัยใหม่ในการออกแบบระบบน้ำในลุ่มน้ำหลัก และพัฒนาระบบโครงข่ายน้ำของภาค (ลุ่มน้ำปัตตานี แม่น้ำสายบุรี และลุ่มน้ำบางนรา) พัฒนาปรับปรุง ประสิทธิภาพระบบกักเก็บน้ำและระบบกระจายน้ำ เพื่อป้องกันและแก้ไขปัญหาอุทกภัย รวมทั้งจัดการคุณภาพน้ำในแหล่งน้ำตามธรรมชาติให้มีความสะอาดและเหมาะสมสำหรับการนำน้ำกลับมาใช้ใหม่เพื่อ การอุปโภค บริโภค อุตสาหกรรม และการเกษตร รวมทั้งส่งเสริมการมีส่วนร่วมของชุมชนในการบริหาร จัดการน้ำเพื่อกระจายประโยชน์ที่เป็นธรรมกับทุกภาคส่วน

๙) สนับสนุนการปรับปรุงท่าเทียบเรือปัตตานีให้มีมาตรฐาน สามารถรองรับการขนส่งสินค้า Feeder ไปยังท่าเรือของมาเลเซียและอินโดนีเซียได้ ปรับปรุงร่องน้ำเพื่อรองรับเรือขนาดใหญ่ สำหรับท่าเรือปัตตานีและท่าเรือจังหวัดนราธิวาส การก่อสร้างคันกันคลื่น พัฒนาระบบการให้บริการด้าน การขนส่งทางเรือและระบบโลจิสติกส์ที่ได้มาตรฐาน และส่งเสริมการใช้ท่าเรือในเชิงพาณิชย์ รวมทั้งแผนพัฒนาภาคใต้ชายแดน การบริหารจัดการท่าเรือแบบมีส่วนร่วมจากชุมชนโดยรอบในพื้นที่ เพื่อให้การพัฒนาการเดินทางเรือสินค้าตามแนวชายฝั่งมีการเติบโตอย่างยั่งยืนและเป็นมิตรกับสิ่งแวดล้อม

๑๐) ส่งเสริมการใช้ประโยชน์จากความหลากหลายทางชีวภาพสร้างมูลค่าเพิ่มให้กับภาคการผลิตและบริการในพื้นที่ และเพิ่มประสิทธิภาพการจัดการฐานทรัพยากรธรรมชาติให้มีความอุดมสมบูรณ์ โดยส่งเสริมและสนับสนุนการผลิต การแปรรูป และพัฒนาสินค้าเกษตร ผลิตภัณฑ์จากฐานทรัพยากร การเกษตร และทรัพยากรชีวภาพ รวมทั้งการจัดการทรัพยากรให้มีความอุดมสมบูรณ์ โดยเฉพาะทรัพยากรดิน น้ำ ป่าไม้ ประมง และชายฝั่ง เพื่อเป็นปัจจัยการผลิตที่มีประสิทธิภาพ โดยการอนุรักษ์และฟื้นฟู ทรัพยากรธรรมชาติโดยชุมชนมีส่วนร่วมเพื่อให้

เกิดความมั่นคงและยั่งยืน และการป้องกันการกัดเซาะชายฝั่ง โดยใช้เทคโนโลยีและรูปแบบที่เหมาะสมกับสภาพพื้นที่ และการจัดระเบียบกิจกรรมทางเศรษฐกิจและสิ่งปลูกสร้าง บริเวณพื้นที่ชายฝั่งทะเลเพื่อลดผลกระทบต่อ การกัดเซาะบริเวณชายฝั่ง รวมทั้งจัดการฐานข้อมูลเพื่อการวางแผนทางการเกษตรที่เหมาะสม และระบบข้อมูลสารสนเทศเพื่อเฝ้าระวังและติดตามสถานการณ์ด้านทรัพยากรธรรมชาติและสิ่งแวดล้อม

ยุทธศาสตร์ที่ ๒ พัฒนาเมืองสุโขทัย-ลก และเมืองเบตง ให้เป็นเมืองการค้าและเมือง ท่องเที่ยว ชายแดน และพัฒนาเมืองยะลาให้เป็นเมืองนำอยู่และศูนย์กลางเศรษฐกิจของภาคใต้ชายแดน

แนวทางการพัฒนา

➤ ตัวชี้วัด และค่าเป้าหมาย

ตัวชี้วัด	ค่าฐาน	ค่าเป้าหมาย				
		๒๕๖๒	๒๕๖๓	๒๕๖๔	๒๕๖๕	๒๕๖๒-๒๕๖๕
รายได้การ ท่องเที่ยว ภาคใต้ ชายแดน	๖,๔๖๙ ล้านบาท (ปี ๒๕๕๙)	เพิ่มขึ้น ไม่ต่ำกว่า ร้อยละ ๑๐	เพิ่มขึ้น ไม่ต่ำกว่า ร้อยละ ๑๐	เพิ่มขึ้น ไม่ต่ำกว่า ร้อยละ ๑๐	เพิ่มขึ้น ไม่ต่ำกว่า ร้อยละ ๑๐	เพิ่มขึ้นเฉลี่ย ไม่ต่ำกว่า ร้อยละ ๑๐
มูลค่าการค้า ชายแดน ภาคใต้ ชายแดน	๗,๕๕๕ ล้านบาท (ปี ๒๕๕๙)	เพิ่มขึ้น ไม่ ต่ำกว่า ร้อย ละ ๒	เพิ่มขึ้น ไม่ต่ำกว่า ร้อยละ ๓	เพิ่มขึ้น ไม่ ต่ำกว่า ร้อย ละ ๔	เพิ่มขึ้น ไม่ต่ำกว่า ร้อยละ ๕	เพิ่มขึ้น ไม่ต่ำกว่า ร้อยละ ๓.๕๐

หมายเหตุ ค่าเป้าหมายประเทศ GRP ภาคเกษตร และภาคอุตสาหกรรม คำนวณจากค่าเป้าหมายประเทศ

๑) พัฒนาสิ่งอำนวยความสะดวกบริเวณด้านชายแดนให้เพียงพอและได้มาตรฐาน รวมทั้งพื้นที่เศรษฐกิจบริเวณชายแดน โดยพัฒนาโครงสร้างพื้นฐานเชื่อมโยงเข้าสู่ด่านให้มีมาตรฐานการใช้เทคโนโลยีสมัยใหม่ในการอำนวยความสะดวกด้านการค้าและการขนส่งระหว่างประเทศ จัดระเบียบการใช้ พื้นที่บริเวณด้านชายแดน ชุมชนและพื้นที่หลังด่านให้เหมาะสม อาทิ โครงการก่อสร้างสะพานข้ามแม่น้ำโก-ลก บริเวณด้านชายแดนสุโขทัย-ลก และด้านชายแดนตากใบ และเร่งรัดการก่อสร้างด่านชายแดนบูเก๊ะตา รวมทั้งการจัดหาที่ดินเพื่อรองรับการขยายตัวในอนาคต

๒) พัฒนาโครงข่ายคมนาคมให้มีความเชื่อมโยงและมีมาตรฐานทั้งทางบก และ ทางอากาศ อาทิ **ทางบก** พัฒนาโครงข่ายถนนสายหลัก สายรอง และการขนส่งทางรางให้มีมาตรฐาน และมีความปลอดภัย สามารถเชื่อมโยงและอำนวยความสะดวกในการเดินทางและการขนส่ง สินค้าได้ทุกระบบ อาทิ สายนราธิวาส-สุโขทัย-ลก สายเมืองยะลา-เบตง รวมทั้งพัฒนาและสร้างความร่วมมือในการเชื่อมโยงการเดินทาง การขนส่งสินค้าและการท่องเที่ยวจากสถานีรถไฟสุโขทัย-ลก เชื่อมต่อไปยัง ประเทศมาเลเซีย และวางระบบการกำกับดูแลการขนส่งให้มีมาตรฐานความปลอดภัย **ทางอากาศ** ปรับปรุงท่าอากาศยานนราธิวาส และการก่อสร้างสนามบินเบตง ให้แล้วเสร็จตามเป้าหมาย รองรับปริมาณความต้องการเดินทางและขนส่งสินค้าทางอากาศและสนับสนุนการพัฒนาเชื่อมโยงการคมนาคมขนส่งชายแดน และการเดินทางท่องเที่ยวเมืองเบตงกับแหล่งเที่ยวธรรมชาติและ วัฒนธรรมของพื้นที่ตอนในของภาค เมืองเศรษฐกิจของประเทศเพื่อนบ้าน (ปีนัง โกตาบารู รัฐกลันตัน) และ แหล่งท่องเที่ยวทางทะเลที่มีชื่อเสียงของประเทศ

๓) พัฒนาเมืองยะลาให้เป็นเมืองนำอยู่และศูนย์กลางเศรษฐกิจของภาค โดยการจัดทำแผนแม่บทเชิงพื้นที่เพื่อเป็นเมืองศูนย์กลางความเจริญของภาค พัฒนาโครงสร้างพื้นฐานระบบบริการสาธารณูปโภค และสาธารณูปการให้ครอบคลุมและทั่วถึง เพียงพอกับความต้องการของประชาชน สนับสนุนการใช้ประโยชน์จาก

เทคโนโลยีที่เกี่ยวข้องกับการพัฒนาเมืองให้เป็นเมืองอัจฉริยะ เพื่อสนับสนุนการต่อยอดการพัฒนาฐานเศรษฐกิจเดิม ได้แก่ การส่งเสริมการท่องเที่ยวเชิงนิเวศและอุตสาหกรรมเกษตรครบวงจรที่เป็นมิตรกับสิ่งแวดล้อม รวมทั้งวางแผนการสงวนและเพิ่มพื้นที่สีเขียวเพื่อให้เป็นเมืองน่าอยู่ เป็นศูนย์กลางทางเศรษฐกิจ สังคมและการบริการให้กับพื้นที่โดยรอบ สามารถลดความเหลื่อมล้ำและยกระดับคุณภาพชีวิตของประชาชนในพื้นที่ทุกกลุ่ม เพื่อเตรียมพร้อมจังหวัดยะลาให้เป็นศูนย์กลางทางเศรษฐกิจของภาค ในช่วงปีที่ ๑๖

๔) พัฒนาแหล่งท่องเที่ยวทางธรรมชาติและวัฒนธรรม โดยปรับปรุงภูมิทัศน์ สิ่งอำนวยความสะดวกและบริการที่เพียงพอและได้มาตรฐาน มีความปลอดภัย ควบคู่กับการอนุรักษ์ฟื้นฟู และจัดเก็บข้อมูลความหลากหลายทางชีวภาพโดยเฉพาะชนิดพันธุ์เฉพาะถิ่นอย่างเป็นระบบ เพื่อลดอัตราการถูกคุกคามของสัตว์ป่าและพันธุ์พืชที่ใกล้จะสูญพันธุ์ รวมทั้งส่งเสริมกิจกรรมและรูปแบบการท่องเที่ยวที่หลากหลาย และสอดคล้องกับศักยภาพของพื้นที่ โดยเน้นการส่งเสริมกระบวนการบริหารจัดการท่องเที่ยวโดยชุมชนแบบมีส่วนร่วม และการท่องเที่ยวทางวัฒนธรรมที่ใช้ความโดดเด่นของสังคมพหุวัฒนธรรม อาทิ การท่องเที่ยวเมืองเก่า จังหวัดปัตตานี เมืองเก่าจังหวัดยะลา และเมืองเก่าจังหวัดนราธิวาส การท่องเที่ยวเชิงนิเวศสู่ศูนย์ศึกษา และเรียนรู้ธรรมชาติระดับประเทศ (ป่าฮาลา-บาลา) การท่องเที่ยวเชิงอาหาร เชิงเกษตร และการท่องเที่ยวชุมชน สนับสนุนการมีส่วนร่วมของประชาชนในการบริการ เช่น ที่พัก มัคคุเทศก์ เป็นต้น การนำเทคโนโลยีสารสนเทศ มาใช้เพื่อสนับสนุนการท่องเที่ยวและการสร้างเครือข่ายบริหารจัดการและเชื่อมโยงเส้นทางการท่องเที่ยวทั้งภายใน และภายนอกภาค และประเทศเพื่อนบ้าน (เบตง-ปีนัง) (สุโหงโกลก - โกตาบารู รัฐกลันตัน)

๕) พัฒนาเมืองท่องเที่ยวชายแดนและส่งเสริมธุรกิจต่อเนื่องการท่องเที่ยว อาทิ การบำบัดรักษาทางการแพทย์ด้วยสมุนไพรและน้ำพุร้อน (อำเภอเบตง) โดยพัฒนาและยกระดับมาตรฐานการให้บริการสู่สากลที่คำนึงถึงความสะอาด สวยงาม และมาตรฐานสุขอนามัย บริการด้านการศึกษา และศูนย์ดูแลผู้ป่วยและผู้สูงอายุ (Nursing Home Care) รวมทั้งส่งเสริมการพัฒนาเมืองท่องเที่ยวชายแดน (เบตง) เมืองการค้าชายแดน (สุโหงโกลก) โดยพัฒนาระบบคมนาคมขนส่งเชื่อมโยงเข้าสู่แหล่งท่องเที่ยว ปรับปรุง โครงสร้างพื้นฐานและสิ่งอำนวยความสะดวกให้เพียงพอและได้มาตรฐาน อาทิ ไฟฟ้าที่เพียงพอ และโครงข่ายอินเทอร์เน็ตความเร็วสูงเพื่อเพิ่มช่องทางการตลาด สนับสนุนเครื่องมือและอุปกรณ์สนับสนุนความปลอดภัยนักท่องเที่ยว สนับสนุนการพัฒนาธุรกิจบริการท่องเที่ยวตลอดห่วงโซ่คุณค่า รวมทั้งการพัฒนาบุคลากรด้านการท่องเที่ยวและผู้ประกอบการธุรกิจบริการท่องเที่ยว

๖) พัฒนาและส่งเสริมธุรกิจการค้าชายแดน โดยการจัดหาที่ดินรองรับการพัฒนา การค้าชายแดน และการจัดตั้งตลาดกลางสินค้าเกษตรเมืองชายแดน และกำหนดมาตรการส่งเสริมการลงทุน ที่เหมาะสมให้กับผู้ประกอบการ

๗) เร่งรัดการพัฒนาพื้นที่เขตเศรษฐกิจพิเศษนราธิวาสให้เป็นฐานเศรษฐกิจใหม่ของภาค เพื่อรองรับการค้าการลงทุนทั้งในและต่างประเทศ การพัฒนาโครงสร้างพื้นฐาน สาธารณูปโภค สาธารณูปการ รวมทั้งโครงข่ายคมนาคมขนส่งและระบบโลจิสติกส์เชื่อมโยงทั้งระบบถนน ระบบราง รวมทั้งทางน้ำและทางอากาศ กับพื้นที่โดยรอบและประเทศเพื่อนบ้าน และระบบจัดการสิ่งแวดล้อมเพื่อสนับสนุน การลงทุน การให้สิทธิประโยชน์ทั้งด้านภาษีและมีใช้ภาษีในระดับเหมาะสมเพื่อจูงใจให้กับนักลงทุน การเพิ่มประสิทธิภาพการให้บริการของศูนย์บริหารแบบเบ็ดเสร็จ กำหนดการใช้ประโยชน์พื้นที่เพื่อรองรับกิจกรรม เป้าหมายและกิจกรรมที่เกี่ยวข้อง รวมทั้งสนับสนุนและยกระดับการพัฒนากิจกรรมทางเศรษฐกิจที่เป็นมิตรต่อ สิ่งแวดล้อมและสอดคล้องกับศักยภาพของพื้นที่

แนวทางการพัฒนา

➤ ตัวชี้วัด และค่าเป้าหมาย

ตัวชี้วัด	ค่าฐาน	ค่าเป้าหมาย				
		๒๕๖๒	๒๕๖๓	๒๕๖๔	๒๕๖๕	๒๕๖๒-๒๕๖๕
สัดส่วนคนจนภาคใต้ ชายแดน	ร้อยละ ๓๒.๗๗ (ปี ๒๕๕๙)	ลดลงน้อยกว่า ร้อยละ ๓๐.๙๐	ลดลงน้อยกว่า ร้อยละ ๓๐.๐๐	ลดลงน้อยกว่า ร้อยละ ๒๙.๐๐	ลดลงน้อยกว่า ร้อยละ ๒๘.๐๐	ลดลงน้อยกว่า ร้อยละ ๒๘.๐๐
อัตราการว่างงานภาคใต้ชายแดน	ร้อยละ ๑.๖๓ (ปี ๒๕๕๙)	ลดลงร้อยละ ๒.๐๐	ลดลงร้อยละ ๒.๐๐	ลดลงร้อยละ ๒.๐๐	ลดลงร้อยละ ๒.๐๐	ลดลงร้อยละ ๒.๐๐

๑) พัฒนาและสนับสนุนทักษะฝีมือแรงงานทั้งในระบบและนอกระบบการศึกษา ให้สอดคล้องกับความสามารถเฉพาะบุคคลและความต้องการของตลาดทั้งในพื้นที่และต่างประเทศ ทั้งทักษะฝีมือ ทักษะด้านเทคโนโลยีและทักษะด้านภาษาเพื่อรองรับการพัฒนาเขตอุตสาหกรรมเกษตรแปรรูปเมืองการค้าและเมืองท่องเที่ยวชายแดน และพัฒนาทักษะแรงงานที่ขาดแคลนในพื้นที่เพื่อทดแทนการนำเข้า แรงงานจากประเทศเพื่อนบ้าน อาทิ การจัดตั้งศูนย์ฝึกแรงงานประมง สนับสนุนผู้ประกอบการจ้างงานสำหรับผู้ที่ได้รับการพัฒนาทักษะแรงงานในพื้นที่ และสนับสนุนแรงงานที่มีทักษะเป็นผู้ประกอบการรุ่นใหม่

๒) พัฒนาและยกระดับคุณภาพการศึกษา โดยสนับสนุนการศึกษาเพื่อการประกอบอาชีพ โดยสร้างโอกาสในการเรียนระดับอาชีวศึกษาที่มีการพัฒนาทักษะการทำงานพร้อมการประกอบอาชีพ เพื่อสร้างกำลังคนที่มีสมรรถนะสูง สำหรับอุตสาหกรรม New Growth Engine เพื่อรองรับอุตสาหกรรมไทยแลนด์ ๔.๐ และสนับสนุนการเข้าถึงการศึกษาที่มีคุณภาพในทุกกระดับ รวมทั้งสนับสนุนการพัฒนาหลักสูตรการศึกษาที่สามารถนำมาใช้ในการประกอบอาชีพ และพัฒนากระบวนการเรียนการสอนโดยใช้สื่อเทคโนโลยีสารสนเทศทางการศึกษาที่ทันสมัย อาทิ สื่อคอมพิวเตอร์ช่วยสอน (Computer Assisted Instruction : CIA) บทเรียนออนไลน์ E-learning หนังสืออิเล็กทรอนิกส์ Electronic Book : E- Book ห้องเรียนเสมือนจริง (Visual Classroom) และสื่อหลายมิติ เป็นต้น เพื่อยกระดับการศึกษา ขยายโอกาสในการเข้าถึงแหล่งเรียนรู้ ทั้งในและนอกห้องเรียน ในชุมชน รวมทั้งการพัฒนาศูนย์เรียนรู้ระบบและตามอัครศาสตร์ด้านวิทยาศาสตร์ เทคโนโลยีให้ครอบคลุมและทั่วถึง เพื่อสร้างโอกาสในการเรียนรู้ให้กับเยาวชนและประชาชนทั่วไปในพื้นที่ ให้สามารถพัฒนาศักยภาพในการประกอบอาชีพของชุมชน และเตรียมความพร้อมสำหรับการประกอบอาชีพที่สอดคล้องกับความต้องการของตลาดในอนาคต

๓) ส่งเสริมการพัฒนาสุขภาพของประชาชนทุกวัย โดยการสร้างความรู้ความเข้าใจ ในการป้องกันและเฝ้าระวังการเกิดโรค การให้ความรู้ในการดูแลสุขภาพของสตรีตั้งครรภ์และทักษะการเลี้ยงดูทารก เพื่อป้องกันและลดอัตราการตายของมารดาและทารกหลังการคลอดในพื้นที่ การพัฒนา และสร้างระบบรับมือและปรับตัวต่อโรคอุบัติใหม่และโรคอุบัติซ้ำที่เกิดจากการเปลี่ยนแปลงสภาพภูมิอากาศ รวมทั้งการเพิ่มประสิทธิภาพ การให้บริการของสถานพยาบาลในชุมชน พัฒนาระบบบริการปฐมภูมิให้มีคุณภาพ และเชื่อมโยงถึงชุมชนและครัวเรือน พัฒนาระบบการแพทย์ฉุกเฉินและระบบส่งต่อผู้ป่วยที่มี ประสิทธิภาพ และนำเทคโนโลยีดิจิทัลมาช่วยในการขยายการให้บริการ การสนับสนุนกิจกรรมสุขภาพให้กับเด็กและเยาวชนในสถานศึกษา ด้านการออกกำลังกาย และกีฬาขั้นพื้นฐาน เพื่อสนับสนุนให้กีฬากลายเป็น วิถีชีวิต รวมถึงการเตรียมความพร้อมด้านสุขภาพร่างกาย และจิตใจของผู้สูงอายุเพื่อรองรับสังคมสูงวัย และสร้างเครือข่ายภาคประชาชนในการเฝ้าระวัง ป้องกัน และ

ควบคุมโรค ตลอดจนถ่ายทอดองค์ความรู้ และส่งเสริมการรักษาโรคโดยใช้แพทย์ปัจจุบัน ควบคู่กับการพัฒนาการแพทย์ทางเลือกที่ใช้ภูมิปัญญาแพทย์พื้นบ้าน และการจัดตั้งศูนย์ผลิตสมุนไพรของภาคเพื่อพัฒนาพืชสมุนไพรของท้องถิ่นให้ได้มาตรฐานผลิต อาทิ ขมิ้นชัน มะขามแขก ชุมเห็ดเทศ เถาวัลย์เปรียง และเพชรสังฆาต เป็นต้น

๔) ส่งเสริมเศรษฐกิจชุมชนให้มีความเข้มแข็ง ส่งเสริมการรวมกลุ่มวิสาหกิจชุมชน เพื่อพัฒนาผลิตภัณฑ์ชุมชน อาทิ เครื่องแต่งกายมุสลิม สินค้า OTOP โดยใช้ภูมิปัญญาและกลไกประชารัฐ ในการสนับสนุนความรู้ในออกแบบผลิตภัณฑ์ การผลิต และการจัดการตลาด รวมทั้งสร้างเอกลักษณ์ของสินค้า ส่งเสริมการใช้เทคโนโลยีในการเพิ่มช่องทางการตลาด และสนับสนุนการตลาดผ่านระบบพาณิชย์อิเล็กทรอนิกส์ (E-commerce) การพัฒนาการท่องเที่ยววิถีชีวิต โดยดึงภูมิปัญญาชุมชน วิถีชีวิตต่อยอดการพัฒนาผลิตภัณฑ์เป็นของฝากของที่ระลึก เชื่อมโยงการท่องเที่ยววิถีชุมชนของแต่ละท้องถิ่น เพื่อสร้างงานเพิ่มรายได้ รวมทั้งส่งเสริมให้ชุมชนมีส่วนร่วมในการผลิตและการใช้พลังงานทดแทนเพื่อสร้างมั่นคง ด้านพลังงาน และลดต้นทุนการผลิต

๕) สร้างความเข้มแข็งของสังคมพหุวัฒนธรรม โดยสร้างความเข้าใจและการยอมรับในการอยู่ร่วมกันของสังคมพหุวัฒนธรรมเพื่อการอยู่ร่วมกันอย่างสันติสุข อนุรักษ์ฟื้นฟูและรักษาอัตลักษณ์ วัฒนธรรมท้องถิ่นที่หลากหลาย สนับสนุนกิจกรรมการแลกเปลี่ยนวัฒนธรรม รวมทั้งสร้างความเข้มแข็งของ สถาบันทางศาสนาเพื่อเผยแพร่หลักคำสอนที่ดีงามให้แก่ประชาชน สร้างเครือข่ายการมีส่วนร่วมของชุมชนในการดูแลรักษาความปลอดภัยของชุมชนและท้องถิ่น เพื่อป้องกันและแก้ไขปัญหาความไม่สงบในภาค



มาเลเซีย

๓.๒ แผนพัฒนากลุ่มจังหวัดภาคใต้ชายแดน (พ.ศ. ๒๕๖๒ - ๒๕๖๔) (ฉบับทบทวน ปี ๒๕๖๕)

เป้าหมายการพัฒนาของกลุ่มจังหวัด “เกษตรก้าวหน้า การค้าชายแดน การท่องเที่ยวเชื่อมโยงสู่อาเซียน บนพื้นฐานความเข้มแข็งของชุมชน” โดยมีจุดยืนในการพัฒนา (Positioning) ๔ ด้าน ได้แก่

๑) สร้างมูลค่าเพิ่มสินค้าด้านเกษตร (อาทิเช่น ยางพารา ปาล์ม น้ำมันมะพร้าว ไม้ผล ข้าว ประมง และปศุสัตว์)

๒) ส่งเสริมการค้า การลงทุน ในเขตพื้นที่เศรษฐกิจ เมืองชายแดน เมืองต้นแบบ

๓) ส่งเสริมการท่องเที่ยวเชิงธรรมชาติและวัฒนธรรม

๔) ชุมชนเข้มแข็งบนพื้นฐานสังคมพหุวัฒนธรรม

ประเด็นการพัฒนา

๑. เพิ่มศักยภาพการผลิตภาคเกษตร อุตสาหกรรมเกษตรแปรรูปและการตลาด แนวทางการพัฒนา ประกอบด้วย

๑.๑ เพิ่มประสิทธิภาพการผลิตทางการเกษตร (ยางพารา ปาล์มน้ำมัน มะพร้าว ข้าว ไม้ผล ประมง และ ปศุสัตว์) โดยใช้องค์ความรู้ เทคโนโลยี นวัตกรรม และการบริหารจัดการ

๑.๒ พัฒนาศักยภาพ เกษตรกร กลุ่มเครือข่าย สถาบันเกษตรกร ผู้ประกอบการ ให้ดำเนินการในลักษณะการรวมกลุ่มหรือเกษตรแปลงใหญ่ เพื่อลดต้นทุน สร้างมูลค่าและเพิ่มอำนาจการต่อรอง

๑.๓ ส่งเสริมอุตสาหกรรมต่อเนื่องภาคเกษตรโดยสนับสนุนเทคโนโลยีขั้นสูง ให้เกิดผลิตภัณฑ์ใหม่ ๆ และมีมูลค่าเพิ่ม

๑.๔ ส่งเสริมการวิจัยและพัฒนาการใช้เทคโนโลยีสมัยใหม่ เพื่อเพิ่มมูลค่าผลิตภัณฑ์สินค้าด้านเกษตร

๑.๕ ส่งเสริมช่องทางการตลาด และการสร้างตราสินค้า (Brand) ผลผลิตทางการเกษตรที่เป็นอัตลักษณ์ เพื่อเพิ่มมูลค่า

๑.๖ ยกระดับอุตสาหกรรมประมง การเพาะเลี้ยงกุ้งและสัตว์น้ำชายฝั่งเพื่อการส่งออกและเป็นมิตรต่อสิ่งแวดล้อม

๒. ส่งเสริมการค้า การลงทุน ในพื้นที่เศรษฐกิจที่สำคัญ แนวทางการพัฒนา ประกอบด้วย

๒.๑ พัฒนาโครงข่ายคมนาคม ระบบโลจิสติกส์ให้มีความเชื่อมโยงและได้มาตรฐาน

๒.๒ พัฒนาโครงสร้างพื้นฐาน และสิ่งอำนวยความสะดวก บริเวณด่านพรมแดนและเมืองชายแดน เมือง เศรษฐกิจที่สำคัญ เขตพัฒนาเศรษฐกิจพิเศษ เขตอุตสาหกรรม เขตพัฒนาพิเศษเฉพาะกิจ เพื่อรองรับการขยายตัวทางเศรษฐกิจ

๒.๓ ส่งเสริมและสนับสนุนปัจจัยการผลิต พัฒนาสินค้าและบริการ เพื่อสร้างมูลค่า และเพิ่มขีดความสามารถ ในการแข่งขันของผู้ประกอบการ ตลอดจนสนับสนุนการพัฒนาาระบบข้อมูลที่ส่งเสริมการค้าการลงทุน

๒.๔ ส่งเสริมอุตสาหกรรมต่อเนื่องทุกสาขาการผลิตให้มีความเข้มแข็ง เพื่อสร้างมูลค่าเพิ่ม

๒.๕ วางระบบการบริหารจัดการน้ำ ระบบป้องกันอุทกภัยเพื่อป้องกันความเสียหายแก่พื้นที่เศรษฐกิจ

๒.๖ อนุรักษ์และฟื้นฟูทรัพยากรธรรมชาติและสิ่งแวดล้อมเพื่อสนับสนุนการพัฒนา

๓. ส่งเสริมและพัฒนากองทุนที่เกี่ยวข้องธรรมชาติ วัฒนธรรม และเมืองท่องเที่ยว ชายแดน กลยุทธ์ ตามลำดับความสำคัญดังนี้

๓.๑ พัฒนาแหล่งท่องเที่ยวทางธรรมชาติ และวัฒนธรรม

๓.๒ พัฒนาเมืองท่องเที่ยวชายแดน และส่งเสริมธุรกิจต่อเนื่องการท่องเที่ยว

๓.๓ พัฒนาศูนย์กลางที่เกี่ยวข้องกับการท่องเที่ยวให้ได้มาตรฐานเพื่อรองรับการท่องเที่ยวในกลุ่มจังหวัด

๓.๔ พัฒนาสินค้าและบริการที่เป็นอัตลักษณ์ของกลุ่มจังหวัดให้ผ่านการรับรองมาตรฐาน

๓.๕ ส่งเสริมการตลาดและประชาสัมพันธ์ที่ทันสมัย เพื่อสร้างแรงจูงใจให้เกิดการท่องเที่ยวในกลุ่มจังหวัดเพิ่มขึ้น

๔. เสริมสร้างความเข้มแข็งให้กับชุมชนบนพื้นฐานสังคมพหุวัฒนธรรม

๔.๑ พัฒนาเพื่อยกระดับและสนับสนุนทักษะฝีมือแรงงานให้สอดคล้องกับความต้องการของตลาด

๔.๒ ส่งเสริมเศรษฐกิจชุมชนให้มีความเข้มแข็งทั้งกระบวนการผลิตและการตลาด

- ๔.๓ สร้างความเข้มแข็งของสังคมพหุวัฒนธรรมเพื่อการอยู่ร่วมกันอย่างสันติสุข
- ๔.๔ ยกระดับคุณภาพการศึกษาเพื่อพัฒนาทักษะให้พร้อมประกอบอาชีพ
- ๔.๕ พัฒนาสุขภาพของประชาชนทุกวัยและสร้างเครือข่ายภาคประชาชนในการเฝ้าระวังป้องกัน

และควบคุมโรค



๓.๓ แผนพัฒนาจังหวัดนราธิวาส (พ.ศ.๒๕๖๑-๒๕๖๕ ฉบับทบทวน พ.ศ. ๒๕๖๕)

วิสัยทัศน์ “เศรษฐกิจมั่นคง การค้าเฟื่องฟู นราน่าอยู่ มุ่งสู่สันติสุขที่ยั่งยืน”

พันธกิจ (Mission)

- ๑) พัฒนาและเสริมสร้างศักยภาพเศรษฐกิจ ภาคการเกษตร การค้า การลงทุน การบริการ การท่องเที่ยวและอุตสาหกรรมให้เข้มแข็งและยั่งยืนบนพื้นฐานเศรษฐกิจพอเพียงภายใต้กระแสโลกาภิวัตน์
- ๒) ยกระดับคุณภาพชีวิตของประชาชน ลดความเหลื่อมล้ำ เพิ่มความเท่าเทียม และความเข้าใจในความแตกต่างภายใต้สังคมพหุวัฒนธรรม
- ๓) เสริมสร้างความมั่นคงของทรัพยากรธรรมชาติและสิ่งแวดล้อม ให้มีความอุดมสมบูรณ์ และเป็นหลักประกันในการพัฒนาของจังหวัดในทุกมิติ
- ๔) สร้างความเชื่อมั่นด้านความปลอดภัยในชีวิต ทรัพย์สินแก่ประชาชนและเจ้าหน้าที่ของรัฐที่ปฏิบัติงานในพื้นที่
- ๕) พัฒนาระบบบริหารจัดการภาครัฐ และบริการให้มีคุณภาพ ทันสมัย สู่ภาครัฐดิจิทัล และประสิทธิภาพตามหลักธรรมาภิบาล

เป้าประสงค์การพัฒนา

- ๑) เศรษฐกิจเติบโตอย่างมีเสถียรภาพ มูลค่าผลิตภัณฑ์มวลรวมของจังหวัดนราธิวาส มีมูลค่าเพิ่มขึ้น
 - ๒) ประชาชนมีคุณภาพชีวิตที่ดีตามหลักปรัชญาของเศรษฐกิจพอเพียงมีความมั่นคงในชีวิต
- ประเด็นยุทธศาสตร์ (Strategic Issue)**

ประเด็นยุทธศาสตร์ที่ ๑ : เสริมสร้างความมั่นคงทางเศรษฐกิจ ส่งเสริมการค้า การลงทุน และการค้าชายแดน (Strengthening for Economic Stability, Trading and Investment Promotion and Border Trading)

๑.๑ พัฒนาโครงสร้างพื้นฐาน การคมนาคม และระบบโลจิสติกส์ให้มีคุณภาพและได้มาตรฐานรองรับเขตเศรษฐกิจพิเศษ และการพัฒนาจังหวัดได้อย่างมีประสิทธิภาพ

๑.๒ สร้างระบบนิเวศการค้าชายแดน จัดระเบียบ และพัฒนาเมืองสู่ไท-โกลก เป็นต้นแบบการค้าชายแดนระหว่างประเทศที่มีความพร้อม มาตรฐาน และการจัดการเมืองชายแดนที่เป็นสากล

๑.๓ พัฒนาผู้ประกอบการ ขนาดกลางและขนาดย่อม วิสาหกิจชุมชน และผู้ประกอบการใหม่ให้มีความพร้อมในการสร้างสรรค์เศรษฐกิจจังหวัดให้มีศักยภาพที่แข่งขันได้

๑.๔ เสริมสร้างความเข้มแข็งของอุตสาหกรรมเพิ่มมูลค่า ที่มีคุณภาพมาตรฐานในระดับส่งออก และเป็นมิตรกับสิ่งแวดล้อม

๑.๕ ยกระดับศักยภาพและเสริมสร้างความเติบโตของอุตสาหกรรมการท่องเที่ยวเชิงนิเวศน์การท่องเที่ยวเชิงวัฒนธรรม การท่องเที่ยวเชิงสันติภาพและการกีฬา สร้างสรรค์เศรษฐกิจเพิ่มมูลค่าจากฐานของการกีฬานันทนาการ และการบริการ

๑.๖ พัฒนาและสร้างสรรค์รูปแบบการบริหารจัดการผลผลิตทางการเกษตรที่มีปริมาณคุณภาพรองรับการพัฒนาอุตสาหกรรมเกษตรของจังหวัดเพื่อการค้า และการส่งออก

๑.๗ ยกระดับคุณภาพแรงงาน รองรับการท่องเที่ยว การค้า และการพัฒนาทางเศรษฐกิจของจังหวัด

๑.๘ พัฒนาจังหวัดสู่ระบบการค้าผ่านระบบอิเล็กทรอนิกส์เปิดตลาดสู่สังคมดิจิทัล เชื่อมโยงการค้ากับประเทศอาเซียนและนานาชาติบนโลกออนไลน์

ประเด็นยุทธศาสตร์ที่ ๒: ลดความเหลื่อมล้ำ พัฒนาและเสริมสร้างคุณภาพชีวิตประชาชนบนพื้นฐานหลักปรัชญาของเศรษฐกิจพอเพียง (Inequality Reduce and Quality of Life on Sufficiency Economic Based)

๒.๑ พัฒนาโครงสร้างพื้นฐานและสาธารณูปโภค ขั้นพื้นฐาน เพื่อหนุนเสริมคุณภาพชีวิตแก่ประชาชนอย่างทั่วถึง

๒.๒ สร้างโอกาสในชีวิตโดยศาสตร์พระราชา ส่งเสริมการขยายผลและประยุกต์ใช้แนวทางตามโครงการพระราชดำริและเสริมสร้างศักยภาพ การพึ่งตนเองตามหลักปรัชญาของเศรษฐกิจพอเพียง

๒.๓ พัฒนาขีดความสามารถของประชาชนให้มีคุณภาพ ก้าวทันการเปลี่ยนแปลงอย่างมีภูมิคุ้มกันภายใต้อัตลักษณ์ ที่ตั้งของพื้นที่

๒.๔ พัฒนาคุณภาพการศึกษา มุ่งสร้างผู้เรียนที่มีคุณภาพด้วยมาตรฐานการศึกษา และบุคลากรการศึกษา

๒.๕ สร้างโอกาสแก่ผู้ด้อยโอกาส คนยากจน เยียวยาและฟื้นฟูผู้ได้รับผลกระทบจากความไม่สงบให้มีคุณภาพชีวิตที่ดี และพึ่งตนเองได้

๒.๖ สร้างชุมชนแห่งสุขภาวะที่เข้มแข็งให้ประชาชนฉลาด รู้พึ่งตนเองทางสุขภาพ ลดปัญหาการเจ็บป่วย ป่วยตายทุกพื้นที่ และพัฒนาขีดความสามารถการบริการสุขภาพที่มีคุณภาพ มาตรฐาน

๒.๗ ลดความเหลื่อมล้ำทางรายได้ ด้วยระบบเศรษฐกิจชุมชนที่เข้มแข็ง สร้างงาน อาชีพ รายได้แก่ชุมชนจากต้นทุนทรัพยากรและภูมิปัญญา

ประเด็นยุทธศาสตร์ที่ ๓ : จัดการทรัพยากรธรรมชาติให้มีความอุดมสมบูรณ์ ใช้ประโยชน์อย่างยั่งยืน และมีสิ่งแวดล้อมที่ดี(Natural Resource and Environment Management and Sustainability)

๓.๑ เสริมสร้างความอุดมสมบูรณ์ของทรัพยากรธรรมชาติ และความหลากหลายของระบบนิเวศน์ป่าเขา ชายฝั่ง และทะเล

๓.๒ สร้างระบบการจัดการปัญหาทางธรรมชาติและสิ่งแวดล้อม การกักเซาะชายฝั่ง ตลิ่งและภัยพิบัติแบบมีส่วนร่วม และวิทยาการที่ทันสมัย

๓.๓ พัฒนาให้เป็นเมืองสิ่งแวดล้อมที่ดี อากาศบริสุทธิ์ บ้านเมืองสะอาด เป็นระเบียบเรียบร้อย

๓.๔ ส่งเสริมการพึ่งพาตนเองด้วยการใช้พลังงานทดแทนและอนุรักษ์พลังงาน จากฐานทรัพยากรมุ่งเน้นการพัฒนาพลังงานที่เป็นมิตรต่อสิ่งแวดล้อมรองรับการเติบโตของเมือง

ประเด็นยุทธศาสตร์ที่ ๔ : เสริมสร้างสันติสุขและความมั่นคงภายในพื้นที่แบบมีส่วนร่วมอย่างเข้าใจ เข้าถึง และพัฒนา (Peaceful and Security on Integration Strengthening)

๔.๑ เสริมสร้างความเข้มแข็งของหมู่บ้าน และชุมชนเมืองในการจัดการตนเองให้มีความปลอดภัยสงบเรียบร้อย และมีความมั่นคงในพื้นที่

๔.๒ เสริมสร้างวิถีการคิดของประชาชน สร้างหลักยึดและวิถีชีวิตบนฐานของหลักธรรมทางศาสนา และอยู่ร่วมกันบนความหลากหลายของประเพณี และวัฒนธรรม

๔.๓ เสริมสร้างการมีส่วนร่วมและเปิดโอกาสให้ประชาชนเข้ามามาร่วมร่วมในการแก้ปัญหาและพัฒนาพื้นที่

๔.๔ เพิ่มประสิทธิภาพเจ้าหน้าที่รัฐและการบูรณาการภารกิจความมั่นคงของหน่วยงานในพื้นที่ทุกระดับ และพัฒนาระบบงานความมั่นคงที่ทันสมัย ได้รับการยอมรับเชื่อมั่นไว้วางใจจากประชาชน

๔.๕ สร้างพื้นที่ให้ประชาชนมีความปลอดภัย สงบสุข อยู่อย่างเข้าใจซึ่งกันและกัน และภาคภูมิใจในพื้นที่



(๔) แผนพัฒนาขององค์กรปกครองส่วนท้องถิ่นในเขตจังหวัดนราธิวาส
วิสัยทัศน์ขององค์กรปกครองส่วนท้องถิ่นในเขตจังหวัดนราธิวาส

ยุทธศาสตร์การพัฒนา ๗ ด้าน

๑. ยุทธศาสตร์ด้านการพัฒนาโครงสร้างพื้นฐาน

- ๑.๑ บุกเบิก สร้าง ปรับปรุง บำรุงรักษาทางคมนาคม ทางน้ำ สะพาน เขื่อน ระบบระบายน้ำ
- ๑.๒ ก่อสร้าง ปรับปรุงแหล่งน้ำอุปโภค บริโภค
- ๑.๓ จัดทำผังเมืองรวมจังหวัด ผังเมืองและผังตำบล
- ๑.๔ พัฒนาและปรับปรุงระบบจราจร
- ๑.๕ จัดให้มีไฟฟ้า และระบบโทรคมนาคมอย่างทั่วถึง

๒. ยุทธศาสตร์การพัฒนาด้านงานส่งเสริมคุณภาพชีวิต

- ๒.๑ ส่งเสริมและสนับสนุนการสร้างงานสร้างอาชีพ แบบยั่งยืนให้กับประชาชนในท้องถิ่น
- ๒.๒ ส่งเสริมงานด้านสังคมสงเคราะห์และสวัสดิการชุมชนแก่ผู้ด้อยโอกาสทางสังคม
- ๒.๓ ส่งเสริมการศึกษาทั้งในและนอกระบบ และตามอัธยาศัยโดยสนับสนุนให้ประชาชนมีส่วนร่วมในการจัดการศึกษา
- ๒.๔ ส่งเสริมศักยภาพศูนย์ปฏิบัติการต่อสู้เพื่อเอาชนะยาเสพติด
- ๒.๕ ส่งเสริมด้านการออกกำลังกาย การกีฬา และนันทนาการ
- ๒.๖ ส่งเสริมสุขภาพ ควบคุมและป้องกันโรค รักษาฟื้นฟูสมรรถภาพ และพัฒนาระบบบริการ

สาธารณสุข

- ๒.๗ ส่งเสริมสนับสนุนการพัฒนาคุณภาพชีวิตของประชาชนเพื่อรองรับการเข้าสู่ประชาคมอาเซียน

เรียน

๓. ยุทธศาสตร์พัฒนาด้านการจัดระเบียบชุมชน/สังคมและการรักษาความปลอดภัย

- ๓.๑ ส่งเสริมให้ความรู้ ความเข้าใจแก่ประชาชนเกี่ยวกับการเมืองการปกครองระบอบประชาธิปไตย
- ๓.๒ พัฒนาศักยภาพของท้องถิ่นในการป้องกันและบรรเทาสาธารณภัย ตลอดถึงการรักษาความสงบเรียบร้อยในท้องถิ่น
- ๓.๓ เสริมสร้างความเข้มแข็งของชุมชนให้มีส่วนร่วมในการรักษาความสงบเรียบร้อยในท้องถิ่น
- ๓.๔ ส่งเสริมให้ผู้นำศาสนาเข้ามามีบทบาทเพื่อเพิ่มศักยภาพในการแก้ปัญหาความมั่นคง

ประชาธิปไตย

ความสงบเรียบร้อยในท้องถิ่น

๔. ยุทธศาสตร์พัฒนาด้านการวางแผน การส่งเสริมการลงทุนพาณิชย์กรรมและการท่องเที่ยว

- ๔.๑ ส่งเสริมการตลาด การค้า การลงทุนในท้องถิ่นและเมืองชายแดน
- ๔.๒ ส่งเสริมเศรษฐกิจชุมชนและผลิตภัณฑ์ในท้องถิ่น
- ๔.๓ ส่งเสริมการค้าออนไลน์ผ่านดิจิทัลแพลตฟอร์ม
- ๔.๔ ส่งเสริมให้ประชาชนยึดหลักเศรษฐกิจพอเพียง
- ๔.๕ พัฒนาส่งเสริมการท่องเที่ยวและแหล่งท่องเที่ยวเชิงอนุรักษ์
- ๔.๖ ส่งเสริมโครงการตามแนวพระราชดำริ

๕. ยุทธศาสตร์พัฒนาด้านการบริหารจัดการและการอนุรักษ์ทรัพยากรธรรมชาติและสิ่งแวดล้อม

- ๕.๑ อนุรักษ์และฟื้นฟูทรัพยากรธรรมชาติและสิ่งแวดล้อม
- ๕.๒ ส่งเสริม สนับสนุนให้ประชาชนมีจิตสำนึกในการร่วมกันอนุรักษ์ทรัพยากรธรรมชาติและสิ่งแวดล้อม
- ๕.๓ ปรับปรุงภูมิทัศน์ในชุมชนและเมือง
- ๕.๔ จัดทำระบบกำจัดขยะและสิ่งปฏิกูลตลอดจนระบบบำบัดน้ำเสีย

สิ่งแวดล้อม

สิ่งแวดล้อม

๕.๕ ส่งเสริมและสนับสนุนการใช้พลังงานทดแทน

๖. ยุทธศาสตร์พัฒนาด้านศิลปะ วัฒนธรรม ประเพณี และภูมิปัญญาท้องถิ่น

๖.๑ ส่งเสริมการอนุรักษ์ ฟื้นฟู สืบทอดจารีต ประเพณีวัฒนธรรม

๖.๒ ส่งเสริมและสนับสนุนภูมิปัญญาท้องถิ่นและปราชญ์ชาวบ้าน

๖.๔ เสริมสร้างวัฒนธรรมนุบำรุงศาสนา ตลอดจนถึงศิลปวัฒนธรรมท้องถิ่น

๖.๕ ส่งเสริมและสนับสนุน การอนุรักษ์โบราณวัตถุ และโบราณสถานในท้องถิ่น

๖.๕ ส่งเสริม สนับสนุนการพัฒนาคุณธรรม จริยธรรมของเด็ก เยาวชน และประชาชน

๗. ยุทธศาสตร์พัฒนาด้านการบริหารจัดการตามหลักธรรมาภิบาล

๗.๑ พัฒนาความรู้ความสามารถและคุณธรรมจริยธรรมแก่บุคลากรในองค์กร

๗.๒ พัฒนาปรับปรุงจัดการเครื่องมือ เครื่องใช้ ตลอดถึงสถานที่ในการปฏิบัติงาน

๗.๓ พัฒนาปรับปรุงระบบบริหารจัดการองค์กรตามหลักธรรมาภิบาล

๗.๔ ปรับปรุงและสร้างระบบการให้บริการที่ทันสมัยรวดเร็วและมีประสิทธิภาพ

๗.๕ ส่งเสริมและสร้างทัศนคติที่ดีต่อการปฏิบัติงานเพื่อการบริการประชาชน

๗.๖ พัฒนาส่งเสริมระบบการประชาสัมพันธ์และเผยแพร่การดำเนินงานขององค์กร

๔.๑ ความเชื่อมโยงยุทธศาสตร์

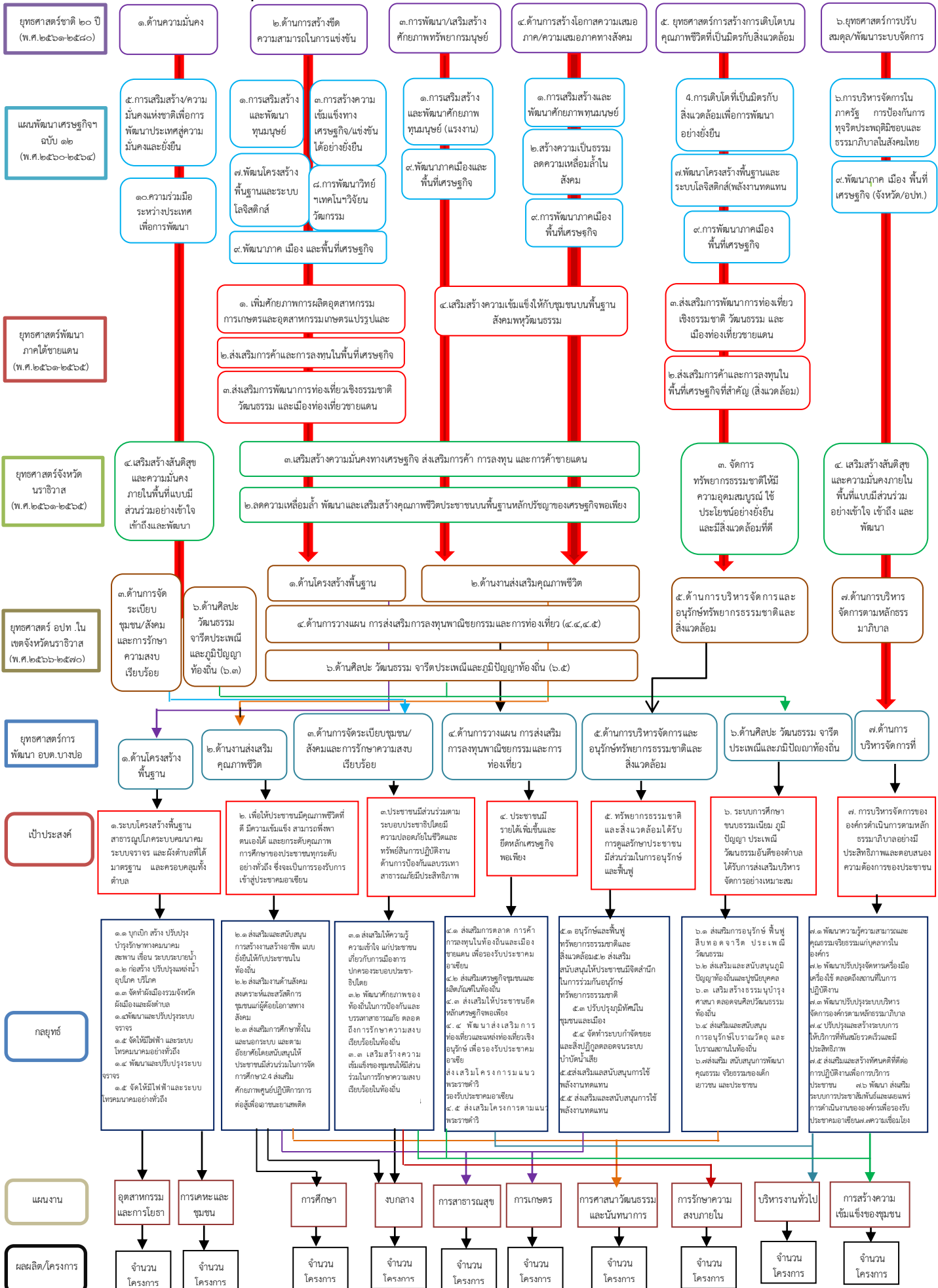

๔.๒ การวิเคราะห์เพื่อพัฒนาท้องถิ่น

๔.๒.๑ การวิเคราะห์กรอบการจัดทำยุทธศาสตร์ขององค์กรปกครองส่วนท้องถิ่น

ในการจัดทำแผนพัฒนาท้องถิ่นขององค์การบริหารส่วนตำบลบางปอ ได้ใช้การวิเคราะห์ SWOT Analysis/Demand (Demand Analysis)/Global Demand และ Trend ปัจจัยและสถานการณ์การเปลี่ยนแปลงที่มีผลต่อการพัฒนา อย่างน้อยต้องประกอบด้วย การวิเคราะห์ศักยภาพด้านเศรษฐกิจ ด้านสังคม ด้านทรัพยากรธรรมชาติและสิ่งแวดล้อม ซึ่งมีรายละเอียดดังนี้

๑) จุดแข็ง (S:Strength)

๑.๑ เป็นองค์การบริหารส่วนตำบลที่มีความพร้อมด้านการบริการ โครงสร้างพื้นฐานที่ดีและมีขีดความสามารถในการให้บริการสาธารณะแก่ประชาชน

๑.๒ ภายในชุมชนมีวัฒนธรรม ประเพณี วิถีชีวิต และภูมิปัญญาท้องถิ่นที่เป็นเอกลักษณ์ของตนเอง

๑.๓ ยึดถือค่านิยม “ยึดมั่นธรรมาภิบาลบริการเพื่อประชาชน” และทำงานโดยยึดประชาชนเป็นศูนย์กลาง

๑.๔ มีระเบียบ มีกฎหมาย ข้อบังคับ หนังสือสั่งการ ในการปฏิบัติราชการขององค์กรปกครองส่วนท้องถิ่น

๑.๕ องค์การบริหารส่วนตำบลบางปอ มีศักยภาพเพียงพอที่รองรับการบริการสาธารณะและแก้ไขปัญหาความเดือดร้อนของประชาชน

๒) จุดอ่อน (W : Weakness)

๒.๑ ขาดการส่งเสริม พัฒนา และผลผลิตทางการเกษตร การตลาด ตลอดจนการกระจายผลผลิต

๒.๒ การมีส่วนร่วมจากภาคประชาชนอยู่ในระดับต่ำ

๒.๓ การจัดสรรงบประมาณไม่เพียงพอต่อการพัฒนา ไม่ครอบคลุมทุกด้าน

๒.๔ องค์การบริหารส่วนตำบลบางปอ ยังขาดบุคลากรที่มีความรู้ ความเชี่ยวชาญเฉพาะด้านมาปฏิบัติงานในหน่วยงานและเทคโนโลยีบางอย่างไม่เพียงพอ ทำให้ประสิทธิภาพในการดำเนินงานน้อยลง

๒.๕ ปัญหาขาดแคลนน้ำอุปโภค บริโภคของประชาชนเนื่องจากภาวะภัยแล้ง และการขยายเขตประปายังไม่ทั่วถึง

๓) โอกาส (O : Opportunity)

๓.๑ รัฐบาลมีนโยบายในการกระจายอำนาจสู่ท้องถิ่นมากขึ้น

๓.๒ มีหน่วยงานภายนอกให้การสนับสนุนการจัดการในด้านต่างๆ เช่น ด้านโครงสร้างพื้นฐาน ด้านจัดสวัสดิการ ด้านสาธารณสุข ฯลฯ

๔) ปัญหาอุปสรรคหรือข้อจำกัด (T : Threat)

๔.๑ เทคโนโลยีเปลี่ยนแปลงรวดเร็ว นำไปสู่ปัญหาทางสังคม เนื่องจากประชาชนไม่ทันต่อการเปลี่ยนแปลงนั้น

๔.๒ ภัยธรรมชาติ เช่น ภัยแล้งซ้ำซาก น้ำท่วม

๔.๓ ปัญหาการแพร่ระบาดของยาเสพติด ปัญหาอาชญากรรม ปัญหาสุขภาพ

๔.๔ ราคาผลผลิตทางการเกษตรตกต่ำ

๔.๕ คำนิยมของเยาวชนในอดีตมีแนวโน้มพุ่มเฟิย ให้ความสำคัญความเป็นไทยน้อยลง

๔.๖ เหตุการณ์ความไม่สงบในพื้นที่ ๓ จังหวัดชายแดนใต้ ทำให้ขาดแคลนแรงงาน

๔.๒ การประเมินสถานการณ์สภาพแวดล้อมภายนอกที่เกี่ยวข้อง

ในการจัดทำแผนพัฒนาท้องถิ่น (พ.ศ.๒๕๖๖-๒๕๗๐) ขององค์การบริหารส่วนตำบลบางปอนั้น ได้ทำการประเมินสถานการณ์สภาพแวดล้อมภายนอกที่เกี่ยวข้อง ซึ่งมีรายละเอียดดังนี้

ด้าน	สถานการณ์สภาพแวดล้อมภายนอกที่เกี่ยวข้อง	ข้อบ่งชี้และปริมาณของปัญหา/ความต้องการ	พื้นที่เป้าหมาย/กลุ่มเป้าหมาย	ความคาดหวังและแนวโน้มอนาคต
๑. ด้านโครงสร้างพื้นฐาน	๑. ขาดแคลนแหล่งน้ำในการเกษตรและน้ำประปาสำหรับอุปโภค-บริโภค ยังไม่เพียงพอและยังไม่ได้มาตรฐาน	แหล่งน้ำและน้ำประปาในการอุปโภค-บริโภค	ในตำบลบางปอ	ประชาชนมีแหล่งน้ำและมีน้ำประปาใช้อย่างพอเพียง มีคุณภาพตามมาตรฐานมากขึ้น
	๒. ไฟฟ้าส่องสว่างทางและที่สาธารณะยังไม่สามารถดำเนินการครอบคลุมพื้นที่ได้ทั้งหมด	ไฟฟ้า	ทางและที่สาธารณะในตำบลบางปอ	ทางและที่สาธารณะมีแสงสว่างเพียงพอ ประชาชนได้รับความสะดวกในการสัญจรไปมาและป้องกันการเกิดอาชญากรรมได้
	๓. ประชาชนต้องการเส้นทางในการสัญจรไปมาเพิ่มมากขึ้นและอบต.ไม่สามารถดำเนินการได้ เนื่องจากพื้นที่ยังไม่เป็นที่สาธารณะ จะดำเนินการได้ก็ต่อเมื่อต้องเป็นที่สาธารณะ	เส้นทางคมนาคม	เส้นทางคมนาคมที่เป็นที่สาธารณะและประชาชนมีความต้องการให้ดำเนินการ	มีเส้นทางคมนาคมเพียงพอ และประชาชนได้รับความสะดวกในการสัญจรไปมา

ด้าน	สถานการณ์ สภาพแวดล้อมภายนอกที่ เกี่ยวข้อง	ขอบข่ายและ ปริมาณของ ปัญหา/ความ ต้องการ	พื้นที่เป้าหมาย/ กลุ่มเป้าหมาย	ความคาดหวังและ แนวโน้มอนาคต
๒. ด้านงาน ส่งเสริม คุณภาพชีวิต	๑. มีการระบาดของโรค อุบัติใหม่ โรคระบาด โรคติดต่อ	ด้านสาธารณสุข	ในตำบลบางปอ	ในพื้นที่ที่ไม่มีมีการ ระบาดของโรคอุบัติ ใหม่ โรคระบาด โรคติดต่อ
	๒. ประชาชนในพื้นที่ป่วย เป็นโรคเรื้อรัง มีแนวโน้มที่ เพิ่มขึ้น เช่น เบาหวาน ความดัน	ด้านสาธารณสุข	ประชาชนกลุ่ม เสี่ยง และผู้ป่วย	
	๓. ปริมาณขยะมากขึ้น	ด้านสาธารณสุข	ในตำบลบางปอ	ปริมาณขยะถูกกำจัด ให้หมดด้วยวิธีการที่ ถูกต้อง
	๔. ประชาชนในพื้นที่บาง รายมีที่อยู่อาศัยไม่มั่นคง แข็งแรง	ที่อยู่อาศัย	ประชาชนในพื้นที่ ที่ได้รับความ เดือนร้อนเรื่องที่อยู่ อาศัย	ประชาชนในพื้นที่ ได้รับความช่วยเหลือ ซ่อมแซมที่อยู่อาศัยให้ มั่นคง แข็งแรง
	๕. มีการขยายตัวของ ประชากรเพิ่มมากขึ้น ทำให้ เกิดการขยายตัวของ อาคารบ้านเรือน ทำให้เกิด ชุมชนแออัด	ด้านประชากร	ในตำบลบางปอ	ควบคุมการก่อสร้าง อาคารบ้านเรือน การ พิจารณาออก ใบอนุญาตเพื่อไม่เกิด ปัญหาจากการ ก่อสร้างอาคาร
	๖. ประชาชนบางครัวเรือน อุปโภค-บริโภคน้ำที่ยังไม่ สะอาดและมีสิ่งเจือปน เช่น จากน้ำฝน น้ำที่ไม่ได้ คุณภาพ มีตะกอน	การอุปโภค- บริโภค	ประชาชนใน ตำบลบางปอ	ประชาชนบริโภคน้ำที่ สะอาดถูกสุขลักษณะ
	๗. การศึกษา สื่อการเรียน การสอน ยังไม่พอเพียง เด็กนักเรียนไม่ได้รับ การศึกษาต่อในระดับที่สูง กว่าขั้นพื้นฐานและขาด งบประมาณในการศึกษา ครอบครัวยากจน	สังคมในตำบล บางปอ	เด็กนักเรียนใน ตำบลบางปอ	มีสื่อการเรียนการสอน ที่พอเพียง เด็กได้รับ การศึกษาที่สูงขึ้น มี ทุนการศึกษาใน การศึกษาเล่าเรียน

ด้าน	สถานการณ์สภาพแวดล้อม ภายนอกที่เกี่ยวข้อง	ขอบข่ายและ ปริมาณของ ปัญหา/ความ ต้องการ	พื้นที่เป้าหมาย/ กลุ่มเป้าหมาย	ความคาดหวังและ แนวโน้มอนาคต
	๘. เด็กและผู้สูงอายุบาง ครอบครัวผู้สูงอายุอยู่ตาม ลำพัง และรับภาระในการ เลี้ยงดูเด็ก	สังคมในตำบล บางปอ	เด็กและ ผู้สูงอายุใน ตำบลบางปอ	เด็กและผู้สูงอายุ ได้รับการดูแลที่ดี
	๙. เยาวชนและวัยรุ่นติด เกมส์ สิ่งลามก บุหรี่ เหล้า สารเสพติด และท้องก่อนวัย อันควร	สังคมในตำบล บางปอ	เยาวชนและ วัยรุ่นในตำบล บางปอ	เยาวชนและวัยรุ่นมี อนาคตที่ดี
	๑๐. ประชาชนส่วนใหญ่ใน พื้นที่ไม่ได้รับการตรวจ สุขภาพประจำปี	สังคมในตำบล บางปอ	ประชาชนใน ตำบลบางปอที่ อายุ ๓๕ ปีขึ้นไป	ประชาชนที่อายุ ๓๕ ปีขึ้นไป ไม่ได้รับการ ตรวจสุขภาพ ประจำปีทุกคน
๓. ด้านการ วางแผน การส่งเสริม การลงทุน พาณิชย์- กรรมและ การท่องเที่ยว	๑. ประชาชนไม่มีการ วางแผนในการดำเนินงาน	การวางแผน	ประชาชนใน ตำบลบางปอ	ประชาชนสามารถ วางแผนการ ดำเนินงานได้เอง
	๒. ขาดแหล่งเงินทุนในการ ทำกิจการและประกอบ อาชีพ	การลงทุน	ประชาชนใน ตำบลบางปอ	มีแหล่งเงินทุนในการ ทำกิจการและ ประกอบอาชีพ
	๓. ประชาชนขาดสถานที่จัด จำหน่ายสินค้า	การพาณิชย์กรรม	ร้านค้าแผงลอย	ร้านค้าแผงลอยมี สถานที่ในการขาย จำหน่ายสินค้า
	๔. ผลผลิตทางการเกษตร ราคาตกต่ำ	การพาณิชย์กรรม	เกษตรกรใน ตำบลบางปอ	ผลผลิตมีราคาสูงขึ้น
	๕. ค่าแรงต่ำ ค่าครองชีพสูง ขาดแคลนการจ้างงาน	การพาณิชย์กรรม	ผู้ประกอบการ อาชีพรับจ้าง	ค่าแรงสูงขึ้นเหมาะ สมกับค่าครองชีพ มี การจ้างงานมากขึ้น
	๖. คราวเรือนมีรายได้เฉลี่ย ต่อปี ๓๐,๐๐๐ บาท	การพาณิชย์กรรม	ประชาชนที่มี รายได้ต่ำกว่า เกณฑ์มาตรฐาน	ไม่มีครัวเรือนที่ตก เกณฑ์มาตรฐาน รายได้
	๗. ใน อบต. ไม่มีแหล่ง ท่องเที่ยวและกิจกรรมการ ท่องเที่ยว	การท่องเที่ยว	ในตำบลบางปอ	มีแหล่งท่องเที่ยวใน ตำบลบางปอและส่งเสริมกิจกรรมการ ท่องเที่ยวเพิ่มมากขึ้น

ด้าน	สถานการณ์สภาพแวดล้อมภายนอกที่เกี่ยวข้อง	ขอบข่ายและปริมาณของปัญหา/ความต้องการ	พื้นที่เป้าหมาย/กลุ่มเป้าหมาย	ความคาดหวังและแนวโน้มอนาคต
๔. ด้านการจัดระเบียบชุมชนและการรักษาความสงบ	๑. การจราจรบนถนนมีเพิ่มมากขึ้น อาจทำให้เกิดอุบัติเหตุขึ้นได้	การจราจร	ประชาชนที่สัญจรไปมาบนถนน	มีระบบควบคุมการจราจร เช่น ติดตั้งสัญญาณไฟกระพริบเพื่อเตือนให้ระมัดระวัง
	๒. มีการทำลายและลักขโมยทรัพย์สินของประชาชน และราชการรวมทั้งเกิดการทะเลาะวิวาทกันในหมู่บ้าน	การรักษาความปลอดภัยในชีวิตและทรัพย์สินของประชาชน	ประชาชนและส่วนราชการ	มีการป้องกันและรักษาความปลอดภัยในชีวิตและทรัพย์สินของประชาชนและส่วนราชการ เช่น การติดตั้งกล้องวงจรปิด การให้ผู้นำ อปพร. ควบคุมและระงับเหตุทะเลาะวิวาท
๕. ด้านการบริหารจัดการและการอนุรักษ์ทรัพยากรธรรมชาติและสิ่งแวดล้อม	๑. เป็นพื้นที่ที่ราบลุ่มดินทรายและดินเหนียว คุณภาพของน้ำเป็นกรดสูง ไม่สามารถใช้ในการเกษตรและอุปโภค-บริโภคได้	ดินและน้ำ	พื้นที่ในตำบลบางปอ	ปัญหาเรื่องดินเค็มลดลง จัดหาแหล่งน้ำจากแหล่งอื่นเพิ่มมากขึ้น
	๒. มีปัญหาเรื่องขยะ	สิ่งแวดล้อม	พื้นที่ในตำบลบางปอ	ปัญหาขยะลดลง สามารถกำจัดขยะให้หมดด้วยวิธีการที่ถูกต้อง
๖. ด้านศิลปวัฒนธรรมจารีตประเพณีและภูมิปัญญาท้องถิ่น	๑. ศิลปะวัฒนธรรม จารีตประเพณีและภูมิปัญญาท้องถิ่น ถูกลืมเลือนไปมาก	ศิลปะ วัฒนธรรม จารีตประเพณีและภูมิปัญญาท้องถิ่น	ประชาชนในตำบลบางปอ	ยกย่องเชิดชูคนดีหรือปราชญ์ชาวบ้านในโอกาสต่างๆ เพื่อเป็นตัวอย่างแก่เยาวชนและประชาชน

ด้าน	สถานการณ์ สภาพแวดล้อม ภายนอก ที่เกี่ยวข้อง	ขอข่ายและ ปริมาณของปัญหา/ ความต้องการ	พื้นที่เป้าหมาย/ กลุ่มเป้าหมาย	ความคาดหวังและ แนวโน้มอนาคต
๗. ด้านการ บริหารจัดการ ที่ดี	๑. เป็นพื้นที่สีแดง มีสถานการณ์ความ ไม่สงบ	บุคลากรไม่เพียงพอ และตรงตามความ ต้องการบุคลากรไม่ใช่ คนในพื้นที่จึงไม่ สามารถเข้าไปบริหาร จัดการได้ในบางพื้นที่	บุคลากรใน หน่วยงาน และ ประชาชนตำบล บางปอ	มีการบริหารจัดการที่ ดีขึ้นมีบุคลากรเพิ่ม มากขึ้น

รายละเอียดโครงการพัฒนา
แผนพัฒนาท้องถิ่น (พ.ศ. ๒๕๖๖- พ.ศ. ๒๕๗๐)
องค์การบริหารส่วนตำบลบางปอ

พ ๐๒

ก. ยุทธศาสตร์จังหวัดที่ ๑ เสริมสร้างความมั่นคงทางเศรษฐกิจ และการกระจายรายได้อย่างทั่วถึง

ข. ยุทธศาสตร์การพัฒนาของอปท. ในเขตจังหวัด ยุทธศาสตร์ที่ ๑ การพัฒนาโครงสร้างพื้นฐาน

๑) ยุทธศาสตร์ด้านโครงสร้างพื้นฐาน

๑.๑ แผนงานอุตสาหกรรมและการโยธา

ที่	โครงการ	วัตถุประสงค์	เป้าหมาย (ผลผลิตของโครงการ)	งบประมาณและที่มา					ตัวชี้วัด (KPI)	ผลลัพธ์คาดว่าจะได้รับ	หน่วยงาน ที่รับผิดชอบหลัก
				๒๕๖๖ (บาท)	๒๕๖๗ (บาท)	๒๕๖๘ (บาท)	๒๕๖๙ (บาท)	๒๕๗๐ (บาท)			
๑	ก่อสร้างถนน คสล. ม.๑ สายแคระ-คลองช้าง	เพื่อให้ประชาชน ได้มีถนนสำหรับ ใช้การคมนาคมได้ อย่างสะดวก	ถนน คสล. ขนาด กว้าง ๔.๐๐ ม. ยาว ๑,๘๐๐.๐๐ ม. หนา ๐.๑๕ ม.	๑,๒๐๖,๐๐๐	๐	๐	๐	๐	ร้อยละหรือ จำนวนครัวเรือน ที่มีการคมนาคม สะดวกรวดเร็ว เพิ่มมากขึ้น	ประชาชนได้ รับความสะดวก รวดเร็วในการ สัญจรไปมา	กองช่าง
๒	ก่อสร้างถนน คสล. ม.๑ สายยารอ-กุแบซารอ	เพื่อให้ประชาชน ได้มีถนนสำหรับ ใช้การคมนาคมได้ อย่างสะดวก	ถนน คสล. ก. ๔.๐๐ ม. ยาว ๒,๐๐๐ ม. หนา ๐.๑๕ ม.	๕,๔๐๐,๐๐๐	๐	๐	๐	๐	ร้อยละหรือ จำนวนครัวเรือน ที่มีการคมนาคม สะดวกรวดเร็ว เพิ่มมากขึ้น	ประชาชนได้ รับความสะดวก รวดเร็วในการ สัญจรไปมา	กองช่าง

ก. ยุทธศาสตร์จังหวัดที่ ๑ เสริมสร้างความมั่นคงทางเศรษฐกิจ และการกระจายรายได้อย่างทั่วถึง

ข. ยุทธศาสตร์การพัฒนาของอปท.ในเขตจังหวัด ยุทธศาสตร์ที่ ๑ การพัฒนาโครงสร้างพื้นฐาน

๑) ยุทธศาสตร์ด้านโครงสร้างพื้นฐาน

๑.๑ แผนงานอุตสาหกรรมและการโยธา

ที่	โครงการ	วัตถุประสงค์	เป้าหมาย (ผลผลิตของโครงการ)	งบประมาณและที่มา					ตัวชี้วัด (KPI)	ผลลัพธ์คาดว่าจะได้รับ	หน่วยงาน ที่รับผิดชอบหลัก
				๒๕๖๖ (บาท)	๒๕๖๗ (บาท)	๒๕๖๘ (บาท)	๒๕๖๙ (บาท)	๒๕๗๐ (บาท)			
๓	ก่อสร้างถนน คสล. ม.๑ สายข้างบ้านมะยาแม่- บ้านยี่ดิง	เพื่อให้ประชาชน ได้มีถนนสำหรับ ใช้การคมนาคมได้ อย่างสะดวก	ถนน คสล. ก. ๔.๐๐ ม. ยาว ๓๗๐ ม. หนา ๐.๑๕ ม.	๙๙๑,๖๐๐	๐	๐	๐	๐	ร้อยละหรือ จำนวนครัวเรือน ที่มีการคมนาคม สะดวกรวดเร็ว เพิ่มมากขึ้น	ประชาชนได้ รับความสะดวก รวดเร็วในการ สัญจรไปมา	กองช่าง
๔	ก่อสร้างถนน คสล. ม.๒ สายป่าไร่ ซอย ๑	เพื่อให้ประชาชน ได้มีถนนสำหรับ ใช้การคมนาคมได้ อย่างสะดวก	ถนน คสล. กว้าง ๓.๐๐ ม ยาว ๑๐๐.๐๐ ม หนา ๐.๑๕ ม.	๒๐๑,๐๐๐	๐	๐	๐	๐	ร้อยละหรือ จำนวนครัวเรือน ที่มีการคมนาคม สะดวกรวดเร็ว เพิ่มมากขึ้น	ประชาชนได้ รับความสะดวก รวดเร็วในการ สัญจรไปมา	กองช่าง
๕	ก่อสร้างถนน คสล. ม.๒ ซอยป่าไร่ ๓	เพื่อให้ประชาชน ได้มีถนนสำหรับ ใช้การคมนาคมได้ อย่างสะดวก	ถนน คสล. ก. ๔.๐๐ ม. ยาว ๑๕๐ ม. หนา ๐.๑๕ ม.	๔๐๒,๐๐๐	๐	๐	๐	๐	ร้อยละหรือ จำนวนครัวเรือน ที่มีการคมนาคม สะดวกรวดเร็ว เพิ่มมากขึ้น	ประชาชนได้ รับความสะดวก รวดเร็วในการ สัญจรไปมา	กองช่าง

ก. ยุทธศาสตร์จังหวัดที่ ๑ เสริมสร้างความมั่นคงทางเศรษฐกิจ และการกระจายรายได้อย่างทั่วถึง

ข. ยุทธศาสตร์การพัฒนาของอปท. ในเขตจังหวัด ยุทธศาสตร์ที่ ๑ การพัฒนาโครงสร้างพื้นฐาน

๑) ยุทธศาสตร์ด้านโครงสร้างพื้นฐาน

๑.๑ แผนงานอุตสาหกรรมและการโยธา

ที่	โครงการ	วัตถุประสงค์	เป้าหมาย (ผลผลิตของโครงการ)	งบประมาณและที่มา					ตัวชี้วัด (KPI)	ผลลัพธ์คาดว่าจะได้รับ	หน่วยงาน ที่รับผิดชอบหลัก
				๒๕๖๖ (บาท)	๒๕๖๗ (บาท)	๒๕๖๘ (บาท)	๒๕๖๙ (บาท)	๒๕๗๐ (บาท)			
๖	ก่อสร้างถนน คสล. ม.๒ ซอยป่าไร่ ๔	เพื่อให้ประชาชน ได้มีถนนสำหรับ ใช้การคมนาคมได้ อย่างสะดวก	ถนน คสล. ก. ๔.๐๐ ม. ยาว ๒๕๐ ม. หนา ๐.๑๕ ม.	๖๗๐,๐๐๐	๐	๐	๐	๐	ร้อยละหรือ จำนวนครัวเรือน ที่มีการคมนาคม สะดวกรวดเร็ว เพิ่มมากขึ้น	ประชาชนได้ รับความสะดวก รวดเร็วในการ สัญจรไปมา	กองช่าง
๗	ก่อสร้างถนน คสล. ม.๓ สายเริ่มบาโจ-โต๊ะชูโว	เพื่อให้ประชาชน ได้มีถนนสำหรับ ใช้การคมนาคมได้ อย่างสะดวก	ถนน คสล. กว้าง ๓.๐๐ ม ยาว ๒๖๐.๐๐ ม หนา ๐.๑๕ ม.	๕๒๒๖๐๐	๐	๐	๐	๐	ร้อยละหรือ จำนวนครัวเรือน ที่มีการคมนาคม สะดวกรวดเร็ว	ประชาชนได้ รับความสะดวก รวดเร็วในการ สัญจรไปมา	กองช่าง
๘	ก่อสร้างถนน คสล. ม.๓ สายโคกสุ่ม-กูแบบบองอ	เพื่อให้ประชาชน ได้มีถนนสำหรับ ใช้การคมนาคมได้ อย่างสะดวก	ถนน คสล. ก. ๔.๐๐ ม. ยาว ๗๐๐ ม. หนา ๐.๑๕ ม.	๑,๘๗๖,๐๐๐	๐	๐	๐	๐	ร้อยละหรือ จำนวนครัวเรือน ที่มีการคมนาคม สะดวกรวดเร็ว เพิ่มมากขึ้น	ประชาชนได้ รับความสะดวก รวดเร็วในการ สัญจรไปมา	กองช่าง

ก. ยุทธศาสตร์จังหวัดที่ ๑ เสริมสร้างความมั่นคงทางเศรษฐกิจ และการกระจายรายได้อย่างทั่วถึง

ข. ยุทธศาสตร์การพัฒนาของอปท. ในเขตจังหวัด ยุทธศาสตร์ที่ ๑ การพัฒนาโครงสร้างพื้นฐาน

๑) ยุทธศาสตร์ด้านโครงสร้างพื้นฐาน

๑.๑ แผนงานอุตสาหกรรมและการโยธา

ที่	โครงการ	วัตถุประสงค์	เป้าหมาย (ผลผลิตของโครงการ)	งบประมาณและที่มา					ตัวชี้วัด (KPI)	ผลลัพธ์คาดว่าจะได้รับ	หน่วยงาน ที่รับผิดชอบหลัก
				๒๕๖๖ (บาท)	๒๕๖๗ (บาท)	๒๕๖๘ (บาท)	๒๕๖๙ (บาท)	๒๕๗๐ (บาท)			
๙	ก่อสร้างถนน คสล. สายโคกสุ่ม- กูแบบของอ ม.๓ บ้านโคกสุ่ม	เพื่อให้ประชาชน ได้มีถนนสำหรับ ใช้การคมนาคมได้ อย่างสะดวก	ถนน คสล. ขนาดกว้าง ๔.๐๐ ม. ยาว ๒,๐๐๐ ม.	๐	๐	๐	๑,๒๐๐,๐๐๐	๐	ร้อยละหรือ จำนวนครัวเรือน ที่มีการคมนาคม สะดวกรวดเร็ว เพิ่มขึ้น	ประชาชนได้ รับความสะดวก รวดเร็วในการ สัญจรไปมา	กองช่าง
๑๐	ก่อสร้างถนน คสล. สายบ้านสระรี ม.๔	เพื่อให้ประชาชน ได้มีถนนสำหรับ ใช้การคมนาคมได้ อย่างสะดวก	ถนน คสล. กว้าง ๔.๐๐ ม ยาว ๒๑๐.๐๐ ม หนา ๐.๑๕ ม.	๕๖๒,๘๐๐	๐	๐	๐	๐	ร้อยละหรือ จำนวนครัวเรือน ที่มีการคมนาคม สะดวกรวดเร็ว เพิ่มขึ้น	ประชาชนได้ รับความสะดวก รวดเร็วในการ สัญจรไปมา	กองช่าง
๑๑	ก่อสร้างถนน คสล. สายบ้านโน เช็ง ม.๔	เพื่อให้ประชาชน ได้มีถนนสำหรับ ใช้การคมนาคมได้ อย่างสะดวก	ถนน คสล. กว้าง ๓.๐๐ ม ยาว ๑๘๗.๐๐ ม หนา ๐.๑๕ ม.	๓๗๕,๘๗๐	๐	๐	๐	๐	ร้อยละหรือ จำนวนครัวเรือน ที่มีการคมนาคม สะดวกรวดเร็ว เพิ่มขึ้น	ประชาชนได้ รับความสะดวก รวดเร็วในการ สัญจรไปมา	กองช่าง

ก. ยุทธศาสตร์จังหวัดที่ ๑ เสริมสร้างความมั่นคงทางเศรษฐกิจ และการกระจายรายได้อย่างทั่วถึง

ข. ยุทธศาสตร์การพัฒนาของอปท.ในเขตจังหวัด ยุทธศาสตร์ที่ ๑ การพัฒนาโครงสร้างพื้นฐาน

๑) ยุทธศาสตร์ด้านโครงสร้างพื้นฐาน

๑.๑ แผนงานอุตสาหกรรมและการโยธา

ที่	โครงการ	วัตถุประสงค์	เป้าหมาย (ผลผลิตของโครงการ)	งบประมาณและที่มา					ตัวชี้วัด (KPI)	ผลลัพธ์คาดว่าจะได้รับ	หน่วยงาน ที่รับผิดชอบหลัก
				๒๕๖๖ (บาท)	๒๕๖๗ (บาท)	๒๕๖๘ (บาท)	๒๕๖๙ (บาท)	๒๕๗๐ (บาท)			
๑๒	ก่อสร้างถนน คสล. ม.๔ สายทำนบพงษ์ไธยะ-จาเราะมานี	เพื่อให้ประชาชนได้มีถนนสำหรับการคมนาคมได้อย่างสะดวก	ถนน คสล. ก. ๔.๐๐ ม. ยาว ๖๘๐ ม. หนา ๐.๑๕ ม.	๑,๘๒๒,๔๐๐	๐	๐	๐	๐	ร้อยละหรือจำนวนครัวเรือนที่มีการคมนาคมสะดวกรวดเร็วเพิ่มมากขึ้น	ประชาชนได้รับความสะดวกรวดเร็วในการสัญจรไปมา	กองช่าง
๑๓	ก่อสร้างถนน คสล. ม.๕ สายบ้านกาสตาลี (ช่วงที่ ๒)	เพื่อให้ประชาชนได้มีถนนสำหรับการคมนาคมได้อย่างสะดวก	ถนน คสล. ก. ๔.๐๐ ม. ยาว ๗๐๐ ม. หนา ๐.๑๕ ม.	๑,๘๗๖,๐๐๐	๐	๐	๐	๐	ร้อยละหรือจำนวนครัวเรือนที่มีการคมนาคมสะดวกรวดเร็วเพิ่มมากขึ้น	ประชาชนได้รับความสะดวกรวดเร็วในการสัญจรไปมา	กองช่าง
๑๔	ก่อสร้างถนน คสล. ม.๖ สายลูโป๊ะกุแวก-กุแบกียะ	เพื่อให้ประชาชนได้มีถนนสำหรับการคมนาคมได้อย่างสะดวก	ถนน คสล. ก. ๔.๐๐ ม. ยาว ๕๐๐ ม. หนา ๐.๑๕ ม.	๑,๓๔๐,๐๐๐	๐	๐	๐	๐	ร้อยละหรือจำนวนครัวเรือนที่มีการคมนาคมสะดวกรวดเร็วเพิ่มมากขึ้น	ประชาชนได้รับความสะดวกรวดเร็วในการสัญจรไปมา	กองช่าง

ก. ยุทธศาสตร์จังหวัดที่ ๑ เสริมสร้างความมั่นคงทางเศรษฐกิจ และการกระจายรายได้อย่างทั่วถึง

ข. ยุทธศาสตร์การพัฒนาของอปท.ในเขตจังหวัด ยุทธศาสตร์ที่ ๑ การพัฒนาโครงสร้างพื้นฐาน

๑) ยุทธศาสตร์ด้านโครงสร้างพื้นฐาน

๑.๑ แผนงานอุตสาหกรรมและการโยธา

ที่	โครงการ	วัตถุประสงค์	เป้าหมาย (ผลผลิตของโครงการ)	งบประมาณและที่มา					ตัวชี้วัด (KPI)	ผลลัพธ์คาดว่าจะได้รับ	หน่วยงาน ที่รับผิดชอบหลัก
				๒๕๖๖ (บาท)	๒๕๖๗ (บาท)	๒๕๖๘ (บาท)	๒๕๖๙ (บาท)	๒๕๗๐ (บาท)			
๑๕	ก่อสร้างถนน คสล. ม.๖ สายจืองา-ทุ่งนา	เพื่อให้ประชาชน ได้มีถนนสำหรับ ใช้การคมนาคมได้ อย่างสะดวก	ถนน คสล. ก. ๔.๐๐ ม. ยาว ๑,๐๐๐ ม. หนา ๐.๑๕ ม.	๓,๐๐๐,๐๐๐	๐	๐	๐	๐	ร้อยละหรือ จำนวนครัวเรือน ที่มีการคมนาคม สะดวกรวดเร็ว เพิ่มมากขึ้น	ประชาชนได้ รับความสะดวก รวดเร็วในการ สัญจรไปมา	กองช่าง
๑๖	ก่อสร้างถนน คสล. ม.๖ สายคชง-จาเราะหิง	เพื่อให้ประชาชน ได้มีถนนสำหรับ ใช้การคมนาคมได้ อย่างสะดวก	ถนน คสล. ก. ๔.๐๐ ม. ยาว ๑,๑๓๐ ม. หนา ๐.๑๕ ม.	๐	๐	๐	๒,๙๘๓,๒๐๐	๐	ร้อยละหรือ จำนวนครัวเรือน ที่มีการคมนาคม สะดวกรวดเร็ว เพิ่มมากขึ้น	ประชาชนได้ รับความสะดวก รวดเร็วในการ สัญจรไปมา	กองช่าง
๑๗	ก่อสร้างถนน คสล. ม.๘ สายสุกัญญา - บาโง	เพื่อให้ประชาชน ได้มีถนนสำหรับ ใช้การคมนาคมได้ อย่างสะดวก	ถนน คสล. ก. ๔.๐๐ ม. ยาว ๙๐๐ ม.. หนา ๐.๑๕ ม	๒,๔๑๒,๐๐๐	๐	๐	๐	๐	ร้อยละหรือ จำนวนครัวเรือน ที่มีการคมนาคม สะดวกรวดเร็ว เพิ่มมากขึ้น	ประชาชนได้ รับความสะดวก รวดเร็วในการ สัญจรไปมา	กองช่าง

ก. ยุทธศาสตร์จังหวัดที่ ๑ เสริมสร้างความมั่นคงทางเศรษฐกิจ และการกระจายรายได้อย่างทั่วถึง

ข. ยุทธศาสตร์การพัฒนาของอปท. ในเขตจังหวัด ยุทธศาสตร์ที่ ๑ การพัฒนาโครงสร้างพื้นฐาน

๑) ยุทธศาสตร์ด้านโครงสร้างพื้นฐาน

๑.๑ แผนงานอุตสาหกรรมและการโยธา

ที่	โครงการ	วัตถุประสงค์	เป้าหมาย (ผลผลิตของโครงการ)	งบประมาณและที่มา					ตัวชี้วัด (KPI)	ผลลัพธ์คาดว่าจะได้รับ	หน่วยงาน ที่รับผิดชอบหลัก
				๒๕๖๖ (บาท)	๒๕๖๗ (บาท)	๒๕๖๘ (บาท)	๒๕๖๙ (บาท)	๒๕๗๐ (บาท)			
๑๘	ก่อสร้างถนน คสล. ม.๘ สายกู่แบใน -ทุ่งนา	เพื่อให้ประชาชน ได้มีถนนสำหรับ ใช้การคมนาคมได้ อย่างสะดวก	ถนน คสล. ก. ๔.๐๐ ม. ยาว ๗๐๐ ม. หนา ๐.๑๕ ม.	๑,๘๗๖,๐๐๐	๐	๐	๐	๐	ร้อยละหรือ จำนวนครัวเรือน ที่มีการคมนาคม สะดวกรวดเร็ว เพิ่มมากขึ้น	ประชาชนได้ รับความสะดวก รวดเร็วในการ สัญจรไปมา	กองช่าง
๑๙	ก่อสร้างถนน คสล. ม.๘ สายกู่แบฮ้าง	เพื่อให้ประชาชน ได้มีถนนสำหรับ ใช้การคมนาคมได้ อย่างสะดวก	ถนน คสล. ก. ๔.๐๐ ม. ยาว ๑,๕๐๐ ม. หนา ๐.๑๕ ม.	๔,๐๒๐,๐๐๐	๐	๐	๐	๐	ร้อยละหรือ จำนวนครัวเรือน ที่มีการคมนาคม สะดวกรวดเร็ว เพิ่มมากขึ้น	ประชาชนได้ รับความสะดวก รวดเร็วในการ สัญจรไปมา	กองช่าง
๒๐	ก่อสร้างถนน คสล. ม.๙ สายอนามย์-กูโบร์	เพื่อให้ประชาชน ได้มีถนนสำหรับ ใช้การคมนาคมได้ อย่างสะดวก	ถนน คสล. ก. ๔.๐๐ ม. ยาว ๑๔๗ ม. หนา ๐.๑๕ ม.	๓๙๓,๙๖๐	๐	๐	๐	๐	ร้อยละหรือ จำนวนครัวเรือน ที่มีการคมนาคม สะดวกรวดเร็ว เพิ่มมากขึ้น	ประชาชนได้ รับความสะดวก รวดเร็วในการ สัญจรไปมา	กองช่าง

ก. ยุทธศาสตร์จังหวัดที่ ๑ เสริมสร้างความมั่นคงทางเศรษฐกิจ และการกระจายรายได้อย่างทั่วถึง

ข. ยุทธศาสตร์การพัฒนาของอปท. ในเขตจังหวัด ยุทธศาสตร์ที่ ๑ การพัฒนาโครงสร้างพื้นฐาน

๑) ยุทธศาสตร์ด้านโครงสร้างพื้นฐาน

๑.๑ แผนงานอุตสาหกรรมและการโยธา

ที่	โครงการ	วัตถุประสงค์	เป้าหมาย (ผลผลิตของโครงการ)	งบประมาณและที่มา					ตัวชี้วัด (KPI)	ผลลัพธ์คาดว่าจะได้รับ	หน่วยงาน ที่รับผิดชอบหลัก
				๒๕๖๖ (บาท)	๒๕๖๗ (บาท)	๒๕๖๘ (บาท)	๒๕๖๙ (บาท)	๒๕๗๐ (บาท)			
๒๑	ก่อสร้างถนน คสล. ม.๙ สายภูโบกร์ -ทำนบ	เพื่อให้ประชาชน ได้มีถนนสำหรับ ใช้การคมนาคมได้ อย่างสะดวก	ถนน คสล. ก. ๔.๐๐ ม. ยาว ๑,๐๘๕ ม. หนา ๐.๑๕ ม.	๒,๙๒๙,๕๐๐	๐	๐	๐	๐	ร้อยละหรือ จำนวนครัวเรือน ที่มีการคมนาคม สะดวกรวดเร็ว เพิ่มมากขึ้น	ประชาชนได้ รับความสะดวก รวดเร็วในการ สัญจรไปมา	กองช่าง
๒๒	ก่อสร้างถนน คสล. ม.๑๐ บ้านไม้้งาม -ทุ่งนา	เพื่อให้ประชาชน ได้มีถนนสำหรับ ใช้การคมนาคมได้ อย่างสะดวก	ถนน คสล. ก. ๔.๐๐ ม. ยาว ๗๐๐ ม. หนา ๐.๑๕ ม.	๑,๘๙๐,๐๐๐	๐	๐	๐	๐	ร้อยละหรือ จำนวนครัวเรือน ที่มีการคมนาคม สะดวกรวดเร็ว เพิ่มมากขึ้น	ประชาชนได้ รับความสะดวก รวดเร็วในการ สัญจรไปมา	กองช่าง
๒๓	ก่อสร้างถนน คสล. จากโค้งสี่เลน- สายโคกโก ม.๑๑	เพื่อให้ประชาชน ได้มีถนนสำหรับ ใช้การคมนาคมได้ อย่างสะดวก	ถนน คสล ขนาด กว้าง ๕.๐๐ ม. ยาว ๓๐๐.๐๐	๑,๐๑๒,๕๐๐	๐	๐	๐	๐	ร้อยละหรือ จำนวนครัวเรือน ที่มีการคมนาคม สะดวกรวดเร็ว เพิ่มมากขึ้น	ประชาชนได้ รับความสะดวก รวดเร็วในการ สัญจรไปมา	กองช่าง

ก. ยุทธศาสตร์จังหวัดที่ ๑ เสริมสร้างความมั่นคงทางเศรษฐกิจ และการกระจายรายได้อย่างทั่วถึง

ข. ยุทธศาสตร์การพัฒนาของอปท.ในเขตจังหวัด ยุทธศาสตร์ที่ ๑ การพัฒนาโครงสร้างพื้นฐาน

๑) ยุทธศาสตร์ด้านโครงสร้างพื้นฐาน

๑.๑ แผนงานอุตสาหกรรมและการโยธา

ที่	โครงการ	วัตถุประสงค์	เป้าหมาย (ผลผลิตของโครงการ)	งบประมาณและที่มา					ตัวชี้วัด (KPI)	ผลลัพธ์คาดว่าจะได้รับ	หน่วยงาน ที่รับผิดชอบหลัก
				๒๕๖๖ (บาท)	๒๕๖๗ (บาท)	๒๕๖๘ (บาท)	๒๕๖๙ (บาท)	๒๕๗๐ (บาท)			
๒๔	ก่อสร้างถนน ผิวจราจรหินคลุก หมู่ที่ ๑ สายคลองข้าง-ที่ดิน เปาะมะ	เพื่อให้ประชาชน ได้มีถนนสำหรับ ใช้การคมนาคมได้ อย่างสะดวก	ถนนผิวจราจรหินคลุก ก. ๓.๐๐ ม. ยาว. ๓๐๐ ม. หนา ๐.๑๕ ม. ยกระดับ ดินลูกรังสูง ๐.๓๐ ม.	๔๕๐,๐๐๐	๐	๐	๐	๐	ร้อยละหรือ จำนวนครัวเรือน ที่มีการคมนาคม สะดวกรวดเร็ว เพิ่มมากขึ้น	ประชาชนได้ รับความสะดวก รวดเร็วในการ สัญจรไปมา	กองช่าง
๒๕	ก่อสร้างถนนผิวจราจร หินคลุก สายมาลิกา- คลองข้าง ม.๑	เพื่อให้ประชาชน ได้มีถนนสำหรับ ใช้การคมนาคมได้ อย่างสะดวก	ถนนผิวจราจรหินคลุก กว้าง ๔.๐๐ ม. ยาว๗๕๐.๐๐ ม. หนา ๐.๑๐ ม.ยกระดับด้วย ดินลูกรังสูง ๐.๓๐ ม.	๑,๕๐๐,๐๐๐	๐	๐	๐	๐	ร้อยละหรือ จำนวนครัวเรือน ที่มีการคมนาคม สะดวกรวดเร็ว เพิ่มมากขึ้น	ประชาชนได้ รับความสะดวก รวดเร็วในการ สัญจรไปมา	กองช่าง
๒๖	ก่อสร้างถนน คสล. สายบ้านตะโกลีะเน้ง- ทุ่งนา ม.๔	เพื่อให้ประชาชน ได้มีถนนสำหรับ ใช้การคมนาคมได้ อย่างสะดวก	ถนน คสล. กว้าง ๔.๐๐ ม ยาว ๙๙๐.๐๐ ม หนา ๐.๑๕ ม.	๒,๗๗๒,๐๐๐	๐	๐	๐	๐	ร้อยละหรือจำนวน ครัวเรือนที่มีการอ คมนาคมสะดวก รวดเร็วเพิ่มมากขึ้น	ประชาชนได้ รับความสะดวก รวดเร็วในการ สัญจรไปมา	กองช่าง

ก. ยุทธศาสตร์จังหวัดที่ ๑ เสริมสร้างความมั่นคงทางเศรษฐกิจ และการกระจายรายได้อย่างทั่วถึง

ข. ยุทธศาสตร์การพัฒนาของอปท.ในเขตจังหวัด ยุทธศาสตร์ที่ ๑ การพัฒนาโครงสร้างพื้นฐาน

๑) ยุทธศาสตร์ด้านโครงสร้างพื้นฐาน

๑.๑ แผนงานอุตสาหกรรมและการโยธา

ที่	โครงการ	วัตถุประสงค์	เป้าหมาย (ผลผลิตของโครงการ)	งบประมาณและที่มา					ตัวชี้วัด (KPI)	ผลลัพธ์คาดว่าจะได้รับ	หน่วยงาน ที่รับผิดชอบหลัก
				๒๕๖๖ (บาท)	๒๕๖๗ (บาท)	๒๕๖๘ (บาท)	๒๕๖๙ (บาท)	๒๕๗๐ (บาท)			
๒๗	ก่อสร้างถนนผิวจราจรหินคลุก หมู่ที่ ๑ สายยาวรอ-อารัง	เพื่อให้ประชาชน ได้มีถนนสำหรับ ใช้การคมนาคมได้ อย่างสะดวก	ถนนผิวจราจรหินคลุก ก. ๓.๐๐ ม.ยาว ๕๐๐ ม. หนา ๐.๑๕ ม. ยกระดับ ดินลูกรังสูง ๐.๓๐ ม.	๗๕๐,๐๐๐	๐	๐	๐	๐	ร้อยละหรือ จำนวนครัวเรือน ที่มีการคมนาคม สะดวกรวดเร็ว เพิ่มมากขึ้น	ประชาชนได้ รับความสะดวก รวดเร็วในการ สัญจรไปมา	กองช่าง
๒๘	ก่อสร้างถนน ผิวจราจรหินคลุก หมู่ที่ ๒ สายบ้านออกซอย ๑	เพื่อให้ประชาชน ได้มีถนนสำหรับ ใช้การคมนาคมได้ อย่างสะดวก	ถนนผิวจราจรหินคลุก ก. ๓.๐๐ ม.ยาว ๑๘๐ ม. หนา ๐.๑๕ ม. ยกระดับ ดินลูกรังสูง ๐.๓๐ ม.	๒๗๐,๐๐๐	๐	๐	๐	๐	ร้อยละหรือ จำนวนครัวเรือน ที่มีการคมนาคม สะดวกรวดเร็ว เพิ่มมากขึ้น	ประชาชนได้ รับความสะดวก รวดเร็วในการ สัญจรไปมา	กองช่าง
๒๙	ก่อสร้างถนน ผิวจราจรหินคลุก หมู่ที่ ๒ สายบ้านซ้อย	เพื่อให้ประชาชน ได้มีถนนสำหรับ ใช้การคมนาคมได้ อย่างสะดวก	ถนนผิวจราจรหินคลุก ก. ๓.๐๐ ม.ยาว ๑๕๐ ม. หนา ๐.๑๕ ม. ยกระดับ ดินลูกรังสูง ๐.๓๐ ม.	๒๒๕,๐๐๐	๐	๐	๐	๐	ร้อยละหรือ จำนวนครัวเรือน ที่มีการคมนาคม สะดวกรวดเร็ว เพิ่มมากขึ้น	ประชาชนได้ รับความสะดวก รวดเร็วในการ สัญจรไปมา	กองช่าง

ก. ยุทธศาสตร์จังหวัดที่ ๑ เสริมสร้างความมั่นคงทางเศรษฐกิจ และการกระจายรายได้อย่างทั่วถึง

ข. ยุทธศาสตร์การพัฒนาของอปท.ในเขตจังหวัด ยุทธศาสตร์ที่ ๑ การพัฒนาโครงสร้างพื้นฐาน

๑) ยุทธศาสตร์ด้านโครงสร้างพื้นฐาน

๑.๑ แผนงานอุตสาหกรรมและการโยธา

ที่	โครงการ	วัตถุประสงค์	เป้าหมาย (ผลผลิตของโครงการ)	งบประมาณและที่มา					ตัวชี้วัด (KPI)	ผลลัพธ์คาดว่าจะได้รับ	หน่วยงาน ที่รับผิดชอบหลัก
				๒๕๖๖ (บาท)	๒๕๖๗ (บาท)	๒๕๖๘ (บาท)	๒๕๖๙ (บาท)	๒๕๗๐ (บาท)			
๓๐	ก่อสร้างถนน คสล. หมู่ที่ ๒ สายซอยทุ่งตำ-ป่าไร่ใน	เพื่อให้ประชาชน ได้มีถนนสำหรับ ใช้การคมนาคมได้ อย่างสะดวก	ถนนผิวจราจร คสล. ก. ๓.๐๐ ม. ยาว ๑๒๙ ม. หนา ๐.๑๕ ม.ไหล่ ทางดินลูกรังข้างละ ๐.๕๐ ม.	๒๕๑,๕๐๐	๐	๐	๐	๐	ร้อยละหรือ จำนวนครัวเรือน ที่มีการคมนาคม สะดวกรวดเร็ว เพิ่มมากขึ้น	ประชาชนได้ รับความสะดวก รวดเร็วในการ สัญจรไปมา	กองช่าง
๓๑	ก่อสร้างถนน ผิวจราจรหินคลุก หมู่ที่ ๓ สายบ้านปอเนาะนุรุลฮู ตา-คลองจาเราะบูแวน	เพื่อให้ประชาชน ได้มีถนนสำหรับ ใช้การคมนาคมได้ อย่างสะดวก	ถนนผิวจราจรหินคลุก ก. ๔.๐๐ ม. ยาว ๓๐๐ ม. หนา ๐.๑๕ ม. ยกระดับ ดินลูกรังสูง ๐.๓๐ ม.	๖๐๐,๐๐๐	๐	๐	๐	๐	ร้อยละหรือ จำนวนครัวเรือน ที่มีการคมนาคม สะดวกรวดเร็ว เพิ่มมากขึ้น	ประชาชนได้ รับความสะดวก รวดเร็วในการ สัญจรไปมา	กองช่าง
๓๒	ก่อสร้างถนนผิวจราจร หินคลุก สายโคกสุขุม ซอย ๑ ม.๓ (ช่วงที่ ๒)	เพื่อให้ประชาชน ได้มีถนนสำหรับ ใช้การคมนาคมได้ อย่างสะดวก	ถนนผิวจราจรหินคลุก กว้าง ๓.๐๐ ม. ยาว ๑๗๐.๐๐ ม. หนา ๐.๑๕ ม.ยกระดับด้วย ดินลูกรังสูง ๐.๓๐ ม.	๒๕๕,๐๐๐	๐	๐	๐	๐	ร้อยละหรือ จำนวนครัวเรือน ที่มีการคมนาคม สะดวกรวดเร็ว เพิ่มมากขึ้น	ประชาชนได้ รับความสะดวก รวดเร็วในการ สัญจรไปมา	กองช่าง

ก. ยุทธศาสตร์จังหวัดที่ ๑ เสริมสร้างความมั่นคงทางเศรษฐกิจ และการกระจายรายได้อย่างทั่วถึง

ข. ยุทธศาสตร์การพัฒนาของอปท.ในเขตจังหวัด ยุทธศาสตร์ที่ ๑ การพัฒนาโครงสร้างพื้นฐาน

๑) ยุทธศาสตร์ด้านโครงสร้างพื้นฐาน

๑.๑ แผนงานอุตสาหกรรมและการโยธา

ที่	โครงการ	วัตถุประสงค์	เป้าหมาย (ผลผลิตของโครงการ)	งบประมาณและที่มา					ตัวชี้วัด (KPI)	ผลลัพธ์คาดว่าจะได้รับ	หน่วยงาน ที่รับผิดชอบหลัก
				๒๕๖๖ (บาท)	๒๕๖๗ (บาท)	๒๕๖๘ (บาท)	๒๕๖๙ (บาท)	๒๕๗๐ (บาท)			
๓๓	ก่อสร้างถนนผิวจราจร หินคลุก สายโคกสูงมู ซอย ๒ ม.๓	เพื่อให้ประชาชน ได้มีถนนสำหรับ ใช้การคมนาคมได้ อย่างสะดวก	ถนนผิวจราจร หินคลุก ก.๓.๐๐ ม. ยาว ยาว ๖๐.๐๐ ม. หนา ๐.๑๐ ม. ยกระดับด้วย ดินลูกรังสูง ๐.๓๐ ม.	๙๐,๐๐๐	๐	๐	๐	๐	ร้อยละหรือ จำนวนครัวเรือน ที่มีการคมนาคม สะดวกรวดเร็ว เพิ่มมากขึ้น	ประชาชนได้ รับความสะดวก รวดเร็วในการ สัญจรไปมา	กองช่าง
๓๔	ก่อสร้างถนนผิวจราจร หินคลุก สายบ้านโตะซา เอะ-บ้านตอละ ม.๓	เพื่อให้ประชาชน ได้มีถนนสำหรับ ใช้การคมนาคมได้ อย่างสะดวก	ถนนผิวจราจร หินคลุก ก.๔.๐๐ ม. ยาว ยาว ๑๒๐.๐๐ ม. ยกระดับ ด้วยดินลูกรังสูง ๐.๓๐ ม.	๒๔๐,๐๐๐	๐	๐	๐	๐	ร้อยละหรือ จำนวนครัวเรือน ที่มีการคมนาคม สะดวกรวดเร็ว เพิ่มมากขึ้น	ประชาชนได้ รับความสะดวก รวดเร็วในการ สัญจรไปมา	กองช่าง
๓๕	ก่อสร้างถนนผิวจราจร หินคลุก สายบ้านมะฮา- มะซากิม ม.๔	เพื่อให้ประชาชน ได้มีถนนสำหรับ ใช้การคมนาคมได้ อย่างสะดวก	ถนนผิวจราจร หินคลุก ก.๔.๐๐ ม. ยาว ยาว ๑๕๐.๐๐ ม. ยกระดับ ด้วยดินลูกรังสูง ๐.๓๐ ม.	๓๐๐,๐๐๐	๐	๐	๐	๐	ร้อยละหรือ จำนวนครัวเรือน ที่มีการคมนาคม สะดวกรวดเร็ว เพิ่มมากขึ้น	ประชาชนได้ รับความสะดวก รวดเร็วในการ สัญจรไปมา	กองช่าง

ก. ยุทธศาสตร์จังหวัดที่ ๑ เสริมสร้างความมั่นคงทางเศรษฐกิจ และการกระจายรายได้อย่างทั่วถึง

ข. ยุทธศาสตร์การพัฒนาของอปท.ในเขตจังหวัด ยุทธศาสตร์ที่ ๑ การพัฒนาโครงสร้างพื้นฐาน

๑) ยุทธศาสตร์ด้านโครงสร้างพื้นฐาน

๑.๑ แผนงานอุตสาหกรรมและการโยธา

ที่	โครงการ	วัตถุประสงค์	เป้าหมาย (ผลผลิตของโครงการ)	งบประมาณและที่มา					ตัวชี้วัด (KPI)	ผลลัพธ์คาดว่าจะได้รับ	หน่วยงาน ที่รับผิดชอบหลัก
				๒๕๖๖ (บาท)	๒๕๖๗ (บาท)	๒๕๖๘ (บาท)	๒๕๖๙ (บาท)	๒๕๗๐ (บาท)			
๓๖	ก่อสร้างถนน ผิวจราจรหินคลุก หมู่ที่ ๓ สายเลียบบคลอง จาเราะบุแวน	เพื่อให้ประชาชน ได้มีถนนสำหรับ ใช้การคมนาคมได้ อย่างสะดวก	ถนนผิวจราจรหินคลุก ก. ๔.๐๐ ม. ยาว ๓๐๐ ม. หนา ๐.๑๕ ม. ยกระดับ ดินลูกรังสูง ๐.๓๐ ม.	๖๐๐,๐๐๐	๐	๐	๐	๐	ร้อยละหรือ จำนวนครัวเรือน ที่มีการคมนาคม สะดวกรวดเร็ว เพิ่มมากขึ้น	ประชาชนได้ รับความสะดวก รวดเร็วในการ สัญจรไปมา	กองช่าง
๓๗	ก่อสร้างถนนผิวจราจร หินคลุก สายบาและฮีเล ม.๔ (ช่วงที่๒)	เพื่อให้ประชาชน ได้มีถนนสำหรับ ใช้การคมนาคมได้ อย่างสะดวก	ถนนผิวจราจรหินคลุก ก.๔.๐๐ ม. ยาว ๑๓๐.๐๐ ม. หนา ๐.๑๐ ม. ยกระดับด้วย ดินลูกรังสูง ๐.๓๐ ม.	๒๖๐,๐๐๐	๐	๐	๐	๐	ร้อยละหรือ จำนวนครัวเรือน ที่มีการคมนาคม สะดวกรวดเร็ว เพิ่มมากขึ้น	ประชาชนได้ รับความสะดวก รวดเร็วในการ สัญจรไปมา	กองช่าง
๓๘	ก่อสร้างถนนผิวจราจร หินคลุก หมู่ที่ ๕ สายบา โงกัว - ถ. คอนกรีต กูแบลือแบ	เพื่อให้ประชาชน ได้มีถนนสำหรับ ใช้การคมนาคมได้ อย่างสะดวก	ถนนผิวจราจรหินคลุก ก. ๔.๐๐ ม. ยาว ๓๐๐ ม. หนา ๐.๑๕ ม. ยกระดับ ดินลูกรังสูง ๐.๓๐ ม.	๖๐๐,๐๐๐	๐	๐	๐	๐	ร้อยละหรือ จำนวนครัวเรือน ที่มีการคมนาคม สะดวกรวดเร็ว เพิ่มมากขึ้น	ประชาชนได้ รับความสะดวก รวดเร็วในการ สัญจรไปมา	กองช่าง

ก. ยุทธศาสตร์จังหวัดที่ ๑ เสริมสร้างความมั่นคงทางเศรษฐกิจ และการกระจายรายได้อย่างทั่วถึง

ข. ยุทธศาสตร์การพัฒนาของอปท. ในเขตจังหวัด ยุทธศาสตร์ที่ ๑ การพัฒนาโครงสร้างพื้นฐาน

๑) ยุทธศาสตร์ด้านโครงสร้างพื้นฐาน

๑.๑ แผนงานอุตสาหกรรมและการโยธา

ที่	โครงการ	วัตถุประสงค์	เป้าหมาย (ผลผลิตของโครงการ)	งบประมาณและที่มา					ตัวชี้วัด (KPI)	ผลลัพธ์คาดว่าจะได้รับ	หน่วยงาน ที่รับผิดชอบหลัก
				๒๕๖๖ (บาท)	๒๕๖๗ (บาท)	๒๕๖๘ (บาท)	๒๕๖๙ (บาท)	๒๕๗๐ (บาท)			
๓๙	ก่อสร้างถนนผิวจราจร หินคลุก หมู่ที่ ๖ สาย ลูโบ๊ะกูแวน - คลองปูลา ปีแน	เพื่อให้ประชาชน ได้มีถนนสำหรับ ใช้การคมนาคมได้ อย่างสะดวก	ถนนผิวจราจรหินคลุก ก. ๔.๐๐ ม. ยาว ๖๐๐ ม. หนา ๐.๑๕ ม. ไหล่ทาง ดินลูกรังข้างละ ๐.๕๐ ม.	๑,๒๐๐,๐๐๐	๐	๐	๐	๐	ร้อยละหรือ จำนวนครัวเรือน ที่มีการคมนาคม สะดวกรวดเร็ว เพิ่มมากขึ้น	ประชาชนได้ รับความสะดวก รวดเร็วในการ สัญจรไปมา	กองช่าง
๔๐	ก่อสร้างถนนผิวจราจร หินคลุก หมู่ที่ ๖ ทุ่งนา- จืองา	เพื่อให้ประชาชน ได้มีถนนสำหรับ ใช้การคมนาคมได้ อย่างสะดวก	ถนนผิวจราจรหินคลุก ก. ๔.๐๐ ม. ยาว ๕๕๐ ม. หนา ๐.๑๕ ม. ยกระดับ ดินลูกรังสูง ๐.๓๐ ม.	๑,๑๐๐,๐๐๐	๐	๐	๐	๐	ร้อยละหรือ จำนวนครัวเรือน ที่มีการคมนาคม สะดวกรวดเร็ว เพิ่มมากขึ้น	ประชาชนได้ รับความสะดวก รวดเร็วในการ สัญจรไปมา	กองช่าง
๔๑	ก่อสร้างถนนผิวจราจร หินคลุก หมู่ที่ ๗ สายโคก ทราย - แม่น้ำกาแลกูวะห์	เพื่อให้ประชาชน ได้มีถนนสำหรับ ใช้การคมนาคมได้ อย่างสะดวก	ถนนผิวจราจรหินคลุก ก ๔.๐๐ ม. ยาว ๓,๐๐๐ ม. หนา ๐.๑๕ ม. ยกระดับ ดินลูกรังสูง ๐.๓๐ ม.	๖,๐๐๐,๐๐๐	๐	๐	๐	๐	ร้อยละหรือ จำนวนครัวเรือน ที่มีการคมนาคม สะดวกรวดเร็ว เพิ่มมากขึ้น	ประชาชนได้ รับความสะดวก รวดเร็วในการ สัญจรไปมา	กองช่าง

ก. ยุทธศาสตร์จังหวัดที่ ๑ เสริมสร้างความมั่นคงทางเศรษฐกิจ และการกระจายรายได้อย่างทั่วถึง

ข. ยุทธศาสตร์การพัฒนาของอปท.ในเขตจังหวัด ยุทธศาสตร์ที่ ๑ การพัฒนาโครงสร้างพื้นฐาน

๑) ยุทธศาสตร์ด้านโครงสร้างพื้นฐาน

๑.๑ แผนงานอุตสาหกรรมและการโยธา

ที่	โครงการ	วัตถุประสงค์	เป้าหมาย (ผลผลิตของโครงการ)	งบประมาณและที่มา					ตัวชี้วัด (KPI)	ผลลัพธ์คาดว่าจะได้รับ	หน่วยงาน ที่รับผิดชอบหลัก
				๒๕๖๖ (บาท)	๒๕๖๗ (บาท)	๒๕๖๘ (บาท)	๒๕๖๙ (บาท)	๒๕๗๐ (บาท)			
๔๒	ก่อสร้างถนนผิวจราจร หินคลุก หมู่ที่ ๘ สายบ้านอุสตาสรอซี - มัสยิด	เพื่อให้ประชาชน ได้มีถนนสำหรับ ใช้การคมนาคมได้ อย่างสะดวก	ถนนผิวจราจรหินคลุก ก. ๔.๐๐ ม. ยาว ๒๐๐ ม. หนา ๐.๑๕ ม. ยกระดับ ดินลูกรังสูง ๐.๓๐ ม.	๔๐๐,๐๐๐	๐	๐	๐	๐	ร้อยละหรือ จำนวนครัวเรือน ที่มีการคมนาคม สะดวกรวดเร็ว เพิ่มมากขึ้น	ประชาชนได้ รับความสะดวก รวดเร็วในการ สัญจรไปมา	กองช่าง
๔๓	ก่อสร้างถนนผิวจราจร หินคลุก หมู่ที่ ๘ สายบ้านกุเบอก-ทุ่งนา	เพื่อให้ประชาชน ได้มีถนนสำหรับ ใช้การคมนาคมได้ อย่างสะดวก	ถนนผิวจราจรหินคลุก ก. ๔.๐๐ ม. ยาว ๒๐๐ ม. หนา ๐.๑๕ ม. ยกระดับ ดินลูกรังสูง ๐.๓๐ ม.	๔๐๐,๐๐๐	๐	๐	๐	๐	ร้อยละหรือ จำนวนครัวเรือน ที่มีการคมนาคม สะดวกรวดเร็ว เพิ่มมากขึ้น	ประชาชนได้ รับความสะดวก รวดเร็วในการ สัญจรไปมา	กองช่าง
๔๔	ก่อสร้างถนนผิวจราจร หินคลุก หมู่ที่ ๘ สายบ้านแะและ (จาเราะเปาะแต)	เพื่อให้ประชาชน ได้มีถนนสำหรับ ใช้การคมนาคมได้ อย่างสะดวก	ถนนผิวจราจรหินคลุก ก. ๔.๐๐ ม. ยาว ๒๐๐ ม. หนา ๐.๑๕ ม. ยกระดับ ดินลูกรังสูง ๐.๓๐ ม.	๔๐๐,๐๐๐	๐	๐	๐	๐	ร้อยละหรือ จำนวนครัวเรือน ที่มีการคมนาคม สะดวกรวดเร็ว เพิ่มมากขึ้น	ประชาชนได้ รับความสะดวก รวดเร็วในการ สัญจรไปมา	กองช่าง

ก. ยุทธศาสตร์จังหวัดที่ ๑ เสริมสร้างความมั่นคงทางเศรษฐกิจ และการกระจายรายได้อย่างทั่วถึง

ข. ยุทธศาสตร์การพัฒนาของอปท.ในเขตจังหวัด ยุทธศาสตร์ที่ ๑ การพัฒนาโครงสร้างพื้นฐาน

๑) ยุทธศาสตร์ด้านโครงสร้างพื้นฐาน

๑.๑ แผนงานอุตสาหกรรมและการโยธา

ที่	โครงการ	วัตถุประสงค์	เป้าหมาย (ผลผลิตของโครงการ)	งบประมาณและที่มา					ตัวชี้วัด (KPI)	ผลลัพธ์คาดว่าจะได้รับ	หน่วยงาน ที่รับผิดชอบหลัก
				๒๕๖๖ (บาท)	๒๕๖๗ (บาท)	๒๕๖๘ (บาท)	๒๕๖๙ (บาท)	๒๕๗๐ (บาท)			
๔๕	ก่อสร้างถนนผิวจราจร หินคลุก หมู่ที่ ๘ สายมัสยิด-บ้านปะดอนิ	เพื่อให้ประชาชน ได้มีถนนสำหรับ ใช้การคมนาคมได้ อย่างสะดวก	ถนนผิวจราจรหินคลุก ก. ๔.๐๐ ม. ยาว ๒๐๐ ม. หนา ๐.๑๕ ม. ยกระดับ ดินลูกรังสูง ๐.๓๐ ม.	๔๐๐,๐๐๐	๐	๐	๐	๐	ร้อยละหรือ จำนวนครัวเรือน ที่มีการคมนาคม สะดวกรวดเร็ว เพิ่มมากขึ้น	ประชาชนได้ รับความสะดวก รวดเร็วในการ สัญจรไปมา	กองช่าง
๔๖	ก่อสร้างถนนผิวจราจร หินคลุก หมู่ที่ ๙ สายริมคลอง - กูแบบงอ	เพื่อให้ประชาชน ได้มีถนนสำหรับ ใช้การคมนาคมได้ อย่างสะดวก	ถนนผิวจราจรหินคลุก ก. ๔.๐๐ ม. ยาว ๗๓๕ ม. หนา ๐.๑๕ ม. ยกระดับ ดินลูกรังสูง ๐.๓๐ ม.	๑,๔๗๐,๐๐๐	๐	๐	๐	๐	ร้อยละหรือ จำนวนครัวเรือน ที่มีการคมนาคม สะดวกรวดเร็ว เพิ่มมากขึ้น	ประชาชนได้ รับความสะดวก รวดเร็วในการ สัญจรไปมา	กองช่าง
๔๗	ก่อสร้างถนนผิวจราจร หินคลุก หมู่ที่ ๙ สายบาโงอามาน - บ้าน โคกสุ่ม	เพื่อให้ประชาชน ได้มีถนนสำหรับ ใช้การคมนาคมได้ อย่างสะดวก	ถนนผิวจราจรหินคลุก ก. ๔.๐๐ ม. ยาว ๗๐๐ ม. หนา ๐.๑๕ ม.	๑,๔๐๐,๐๐๐	๐	๐	๐	๐	ร้อยละหรือ จำนวนครัวเรือน ที่มีการคมนาคม สะดวกรวดเร็ว เพิ่มมากขึ้น	ประชาชนได้ รับความสะดวก รวดเร็วในการ สัญจรไปมา	กองช่าง

ก. ยุทธศาสตร์จังหวัดที่ ๑ เสริมสร้างความมั่นคงทางเศรษฐกิจ และการกระจายรายได้อย่างทั่วถึง

ข. ยุทธศาสตร์การพัฒนาของอปท.ในเขตจังหวัด ยุทธศาสตร์ที่ ๑ การพัฒนาโครงสร้างพื้นฐาน

๑) ยุทธศาสตร์ด้านโครงสร้างพื้นฐาน

๑.๑ แผนงานอุตสาหกรรมและการโยธา

ที่	โครงการ	วัตถุประสงค์	เป้าหมาย (ผลผลิตของโครงการ)	งบประมาณและที่มา					ตัวชี้วัด (KPI)	ผลลัพธ์คาดว่าจะได้รับ	หน่วยงาน ที่รับผิดชอบหลัก
				๒๕๖๖ (บาท)	๒๕๖๗ (บาท)	๒๕๖๘ (บาท)	๒๕๖๙ (บาท)	๒๕๗๐ (บาท)			
๔๘	ก่อสร้างถนนผิวจราจร หินคลุก หมู่ที่ ๙ สายบาโจอามาน - บ้านฮาดิ	เพื่อให้ประชาชน ได้มีถนนสำหรับ ใช้การคมนาคมได้ อย่างสะดวก	ถนนผิวจราจรหินคลุก ก. ๔.๐๐ ม.ยาว ๗๐๐ ม. หนา ๐.๑๕ ม. ยกระดับ ดินลูกรังสูง ๐.๓๐ ม.	๑,๔๐๐,๐๐๐	๐	๐	๐	๐	ร้อยละหรือ จำนวนครัวเรือน ที่มีการคมนาคม สะดวกรวดเร็ว เพิ่มมากขึ้น	ประชาชนได้ รับความสะดวก รวดเร็วในการ สัญจรไปมา	กองช่าง
๔๙	ก่อสร้างถนน ผิวจราจรหินคลุก หมู่ที่ ๙ สายทะเลคลองข้าง	เพื่อให้ประชาชน ได้มีถนนสำหรับ ใช้การคมนาคมได้ อย่างสะดวก	ถนนผิวจราจรหินคลุก ก. ๔.๐๐ ม.ยาว ๗๐๐ ม. หนา ๐.๑๕ ม. ยกระดับ ดินลูกรังสูง ๐.๓๐ ม.	๑,๔๐๐,๐๐๐	๐	๐	๐	๐	ร้อยละหรือ จำนวนครัวเรือน ที่มีการคมนาคม สะดวกรวดเร็ว เพิ่มมากขึ้น	ประชาชนได้ รับความสะดวก รวดเร็วในการ สัญจรไปมา	กองช่าง
๕๐	ก่อสร้างถนน ผิวจราจรหินคลุก หมู่ที่ ๙ สายผู้ใหญ่บ้าน-ริม คลอง ม.๑๐	เพื่อให้ประชาชน ได้มีถนนสำหรับ ใช้การคมนาคมได้ อย่างสะดวก	ถนนผิวจราจรหินคลุก ก. ๔.๐๐ ม.ยาว ๑,๐๐๐ ม. หนา ๐.๑๕ ม. ยกระดับ ดินลูกรังสูง ๐.๓๐ ม.	๒,๐๐๐,๐๐๐	๐	๐	๐	๐	ร้อยละหรือ จำนวนครัวเรือน ที่มีการคมนาคม สะดวกรวดเร็ว เพิ่มมากขึ้น	ประชาชนได้ รับความสะดวก รวดเร็วในการ สัญจรไปมา	กองช่าง

ก. ยุทธศาสตร์จังหวัดที่ ๑ เสริมสร้างความมั่นคงทางเศรษฐกิจ และการกระจายรายได้อย่างทั่วถึง

ข. ยุทธศาสตร์การพัฒนาของอปท.ในเขตจังหวัด ยุทธศาสตร์ที่ ๑ การพัฒนาโครงสร้างพื้นฐาน

๑) ยุทธศาสตร์ด้านโครงสร้างพื้นฐาน

๑.๑ แผนงานอุตสาหกรรมและการโยธา

ที่	โครงการ	วัตถุประสงค์	เป้าหมาย (ผลผลิตของโครงการ)	งบประมาณและที่มา					ตัวชี้วัด (KPI)	ผลลัพธ์คาดว่าจะได้รับ	หน่วยงาน ที่รับผิดชอบหลัก
				๒๕๖๖ (บาท)	๒๕๖๗ (บาท)	๒๕๖๘ (บาท)	๒๕๖๙ (บาท)	๒๕๗๐ (บาท)			
๕๑	ก่อสร้างถนนผิวจราจรหินคลุก ม. ๑๐ สายเลียบบคลอง บ้านสวน - ถนนใหญ่ บ้านไม้งาม	เพื่อให้ประชาชน ได้มีถนนสำหรับ ใช้การคมนาคมได้ อย่างสะดวก	ถนนผิวจราจรหินคลุก ก.๔.๐๐ ม. ยาว ๑,๐๐๐ ม. หนา ๐.๑๕ ม. ยกระดับ ดินลูกรังสูง ๐.๓๐ ม.	๒,๐๐๐,๐๐๐	๐	๐	๐	๐	ร้อยละหรือ จำนวนครัวเรือน ที่มีการคมนาคม สะดวกรวดเร็ว เพิ่มมากขึ้น	ประชาชนได้ รับความสะดวก รวดเร็วในการ สัญจรไปมา	กองช่าง
๕๒	ก่อสร้างถนนผิวจราจร หินคลุก หมู่ที่ ๑๐ สายบ้านผู้ช่วย อนุศักดิ์-บ้านป่าลอย	เพื่อให้ประชาชน ได้มีถนนสำหรับ ใช้การคมนาคมได้ อย่างสะดวก	ถนนผิวจราจรหินคลุก ก. ๔.๐๐ ม. ยาว ๖๑๗ ม. หนา ๐.๑๕ ม. ยกระดับ ดินลูกรังสูง ๐.๓๐ ม.	๑,๒๓๔,๐๐๐	๐	๐	๐	๐	ร้อยละหรือ จำนวนครัวเรือน ที่มีการคมนาคม สะดวกรวดเร็ว เพิ่มมากขึ้น	ประชาชนได้ รับความสะดวก รวดเร็วในการ สัญจรไปมา	กองช่าง
๕๓	ก่อสร้างถนนผิวจราจร หินคลุก หมู่ที่ ๑๐ สายบ้านลุงเขย-ทุ่งหัวนอน	เพื่อให้ประชาชน ได้มีถนนสำหรับ ใช้การคมนาคมได้ อย่างสะดวก	ถนนผิวจราจรหินคลุก ก. ๔.๐๐ ม. ยาว ๕๐๐ ม หนา ๐.๑๕ ม. ยกระดับ ดินลูกรังสูง ๐.๓๐ ม.	๐	๑,๐๐๐,๐๐๐	๐	๐	๐	ร้อยละหรือ จำนวนครัวเรือน ที่มีการคมนาคม สะดวกรวดเร็ว เพิ่มมากขึ้น	ประชาชนได้ รับความสะดวก รวดเร็วในการ สัญจรไปมา	กองช่าง

ก. ยุทธศาสตร์จังหวัดที่ ๑ เสริมสร้างความมั่นคงทางเศรษฐกิจ และการกระจายรายได้อย่างทั่วถึง

ข. ยุทธศาสตร์การพัฒนาของอปท.ในเขตจังหวัด ยุทธศาสตร์ที่ ๑ การพัฒนาโครงสร้างพื้นฐาน

๑) ยุทธศาสตร์ด้านโครงสร้างพื้นฐาน

๑.๑ แผนงานอุตสาหกรรมและการโยธา

ที่	โครงการ	วัตถุประสงค์	เป้าหมาย (ผลผลิตของโครงการ)	งบประมาณและที่มา					ตัวชี้วัด (KPI)	ผลลัพธ์คาดว่าจะได้รับ	หน่วยงาน ที่รับผิดชอบหลัก
				๒๕๖๖ (บาท)	๒๕๖๗ (บาท)	๒๕๖๘ (บาท)	๒๕๖๙ (บาท)	๒๕๗๐ (บาท)			
๕๔	ก่อสร้างถนนผิวจราจร หินคลุก หมู่ที่ ๑๑ สายตะเجهะ-แคนนา (ข้างเสาไฟฟ้าแรงสูง)	เพื่อให้ประชาชน ได้มีถนนสำหรับ ใช้การคมนาคมได้ อย่างสะดวก	ถนนผิวจราจรหินคลุก ก. ๔.๐๐ ม.ยาว ๑,๐๕๐ ม. หนา ๐.๑๕ ม. ยกระดับ ดินลูกรังสูง ๐.๓๐ ม.	๐	๒,๑๐๐,๐๐๐	๐	๐	๐	ร้อยละหรือ จำนวนครัวเรือน ที่มีการคมนาคม สะดวกรวดเร็ว เพิ่มมากขึ้น	ประชาชนได้ รับความสะดวก รวดเร็วในการ สัญจรไปมา	กองช่าง
๕๕	ก่อสร้างถนนผิวจราจร หินคลุก หมู่ที่ ๑๑ สายโคกกรายี่-ลูโปะกุแวน	เพื่อให้ประชาชน ได้มีถนนสำหรับ ใช้การคมนาคมได้ อย่างสะดวก	ถนนผิวจราจรหินคลุก ก. ๔.๐๐ ม.ยาว ๗๐๐ หนา ๐.๑๕ ม. ยกระดับ ดินลูกรังสูง ๐.๓๐ ม.	๐	๑,๔๐๐,๐๐๐	๐	๐	๐	ร้อยละหรือ จำนวนครัวเรือน ที่มีการคมนาคม สะดวกรวดเร็ว เพิ่มมากขึ้น	ประชาชนได้ รับความสะดวก รวดเร็วในการ สัญจรไปมา	กองช่าง
๕๖	ก่อสร้างถนนผิวจราจร หินคลุก สายบ้านสอริ- บ้านโตะฮายียา ม.๖	เพื่อให้ประชาชน ได้มีถนนสำหรับ ใช้การคมนาคมได้ อย่างสะดวก	ถนนผิวจราจรหินคลุก ก. ๔.๐๐ ม .ยาว ๒๕๐ ม. หนา ๐.๑๕ ม. ยกระดับ ดินลูกรังสูง ๐.๓๐ ม.	๕๐๐,๐๐๐	๐	๐	๐	๐	ร้อยละหรือ จำนวนครัวเรือน ที่มีการคมนาคม สะดวกรวดเร็ว เพิ่มมากขึ้น	ประชาชนได้ รับความสะดวก รวดเร็วในการ สัญจรไปมา	กองช่าง

ก. ยุทธศาสตร์จังหวัดที่ ๑ เสริมสร้างความมั่นคงทางเศรษฐกิจ และการกระจายรายได้อย่างทั่วถึง

ข. ยุทธศาสตร์การพัฒนาของอปท. ในเขตจังหวัด ยุทธศาสตร์ที่ ๑ การพัฒนาโครงสร้างพื้นฐาน

๑) ยุทธศาสตร์ด้านโครงสร้างพื้นฐาน

๑.๑ แผนงานอุตสาหกรรมและการโยธา

ที่	โครงการ	วัตถุประสงค์	เป้าหมาย (ผลผลิตของโครงการ)	งบประมาณและที่มา					ตัวชี้วัด (KPI)	ผลลัพธ์คาดว่าจะได้รับ	หน่วยงาน ที่รับผิดชอบหลัก
				๒๕๖๖ (บาท)	๒๕๖๗ (บาท)	๒๕๖๘ (บาท)	๒๕๖๙ (บาท)	๒๕๗๐ (บาท)			
๕๗	ก่อสร้างถนนผิวจราจร หินคลุก สายจืองา-ทุ่งนา ม. ๖	เพื่อให้ประชาชน ได้มีถนนสำหรับ ใช้การคมนาคมได้ อย่างสะดวก	ถนนผิวจราจรหินคลุก ก. ๔.๐๐ ม. ยาว ๗๐๐ ม. หนา ๐.๑๕ ม. ยกระดับ ดินลูกรังสูง ๐.๓๐ ม.	๑,๔๐๐,๐๐๐	๐	๐	๐	๐	ร้อยละหรือ จำนวนครัวเรือน ที่มีการคมนาคม สะดวกรวดเร็ว เพิ่มมากขึ้น	ประชาชนได้ รับความสะดวก รวดเร็วในการ สัญจรไปมา	กองช่าง
๕๘	ก่อสร้างถนนผิวจราจร หินคลุก สายกานารี่- ทุ่งนา ม.๖ บ้านจืองา	เพื่อให้ประชาชน ได้มีถนนสำหรับ ใช้การคมนาคมได้ อย่างสะดวก	ถนนผิวจราจรหินคลุก ก. ๓.๐๐ ม. ยาว ๓๐๐ ม. ยกระดับดินลูกรังสูง ๐.๓๐ ม.	๔๕๐,๐๐๐	๐	๐	๐	๐	ร้อยละหรือ จำนวนครัวเรือน ที่มีการคมนาคม สะดวกรวดเร็ว เพิ่มมากขึ้น	ประชาชนได้ รับความสะดวก รวดเร็วในการ สัญจรไปมา	กองช่าง
๕๙	ก่อสร้างถนนผิวจราจร หินคลุก หมู่ ๑๑ สาย ตะเجهะ-โคกโก	เพื่อให้ประชาชน ได้มีถนนสำหรับ ใช้การคมนาคมได้ อย่างสะดวก	ถนนผิวจราจรหินคลุก กว้าง ๔.๐๐ ม. ยาว ๒๕๐.๐๐ ม. หนา ๐.๑๕ ม. ยกระดับดินลูกรังสูง ๐.๓๐ ม.	๕๐๐,๐๐๐	๐	๐	๐	๐	ร้อยละหรือ จำนวนครัวเรือน ที่มีการคมนาคม สะดวกรวดเร็ว เพิ่มมากขึ้น	ประชาชนได้ รับความสะดวก รวดเร็วในการ สัญจรไปมา	กองช่าง

ก. ยุทธศาสตร์จังหวัดที่ ๑ เสริมสร้างความมั่นคงทางเศรษฐกิจ และการกระจายรายได้อย่างทั่วถึง

ข. ยุทธศาสตร์การพัฒนาของอปท. ในเขตจังหวัด ยุทธศาสตร์ที่ ๑ การพัฒนาโครงสร้างพื้นฐาน

๑) ยุทธศาสตร์ด้านโครงสร้างพื้นฐาน

๑.๑ แผนงานอุตสาหกรรมและการโยธา

ที่	โครงการ	วัตถุประสงค์	เป้าหมาย (ผลผลิตของโครงการ)	งบประมาณและที่มา					ตัวชี้วัด (KPI)	ผลลัพธ์คาดว่าจะได้รับ	หน่วยงาน ที่รับผิดชอบหลัก
				๒๕๖๖ (บาท)	๒๕๖๗ (บาท)	๒๕๖๘ (บาท)	๒๕๖๙ (บาท)	๒๕๗๐ (บาท)			
๖๐	ก่อสร้างถนนผิวจราจร หินคลุก สายบ้านออก -โคกบาก ม.๒ บ้านโคกตีเต	เพื่อให้ประชาชน ได้มีถนนสำหรับ ใช้การคมนาคมได้ อย่างสะดวก	ถนนผิวจราจรหินคลุก ขนาดกว้าง ๖.๐๐ ม. ยาว ๑,๕๐๐ ม.	๔,๕๐๐,๐๐๐	๐	๐	๐	๐	ร้อยละหรือ จำนวนครัวเรือน ที่มีการคมนาคม สะดวกรวดเร็ว เพิ่มมากขึ้น	ประชาชนได้ รับความสะดวก รวดเร็วในการ สัญจรไปมา	กองช่าง
๖๑	ก่อสร้างถนนผิวจราจร หินคลุก ตะเวียะ - คลองชลประทาน ม.๖	เพื่อให้ประชาชน ได้มีถนนสำหรับ ใช้การคมนาคมได้ อย่างสะดวก	ถนนผิวจราจรหินคลุก ขนาดกว้าง ๔.๐๐ ม. ยาว ๒,๐๐๐.๐๐ ม.	๔,๐๐๐,๐๐๐	๐	๐	๐	๐	ร้อยละหรือ จำนวนครัวเรือน ที่มีการคมนาคม สะดวกรวดเร็ว เพิ่มมากขึ้น	ประชาชนได้ รับความสะดวก รวดเร็วในการ สัญจรไปมา	กองช่าง
๖๒	ก่อสร้างถนนผิวจราจร หินคลุก สายมัสยิด- บ้านบาโจเวเว ม.๖	เพื่อให้ประชาชน ได้มีถนนสำหรับ ใช้การคมนาคมได้ อย่างสะดวก	ถนนผิวจราจรหินคลุก ขนาด กว้าง ๔.๐๐ ม. ยาว ๑,๐๐๐.๐๐ ม.	๒,๐๐๐,๐๐๐	๐	๐	๐	๐	ร้อยละหรือ จำนวนครัวเรือน ที่มีการคมนาคม สะดวกรวดเร็ว เพิ่มมากขึ้น	ประชาชนได้ รับความสะดวก รวดเร็วในการ สัญจรไปมา	กองช่าง

ก. ยุทธศาสตร์จังหวัดที่ ๑ เสริมสร้างความมั่นคงทางเศรษฐกิจ และการกระจายรายได้อย่างทั่วถึง

ข. ยุทธศาสตร์การพัฒนาของอปท.ในเขตจังหวัด ยุทธศาสตร์ที่ ๑ การพัฒนาโครงสร้างพื้นฐาน

๑) ยุทธศาสตร์ด้านโครงสร้างพื้นฐาน

๑.๑ แผนงานอุตสาหกรรมและการโยธา

ที่	โครงการ	วัตถุประสงค์	เป้าหมาย (ผลผลิตของโครงการ)	งบประมาณและที่มา					ตัวชี้วัด (KPI)	ผลลัพธ์คาดว่าจะได้รับ	หน่วยงาน ที่รับผิดชอบหลัก
				๒๕๖๖ (บาท)	๒๕๖๗ (บาท)	๒๕๖๘ (บาท)	๒๕๖๙ (บาท)	๒๕๗๐ (บาท)			
๖๓	ก่อสร้างถนนผิวจราจร หินคลุก สายมัธยม- บ้านเม้าะจิ ม.๖	เพื่อให้ประชาชน ได้มีถนนสำหรับ ใช้การคมนาคมได้ อย่างสะดวก	ถนนผิวจราจรหินคลุก ขนาดกว้าง ๔.๐๐ ม. ยาว ๗๐๐.๐๐ ม.	๑,๔๐๐,๐๐๐	๐	๐	๐	๐	ร้อยละหรือ จำนวนครัวเรือน ที่มีการคมนาคม สะดวกรวดเร็ว เพิ่มมากขึ้น	ประชาชนได้ รับความสะดวก รวดเร็วในการ สัญจรไปมา	กองช่าง
๖๔	ก่อสร้างถนนผิวจราจร หินคลุก สายกุ่มแบ บูแม-บือแนบุงอ ม.๖	เพื่อให้ประชาชน ได้มีถนนสำหรับ ใช้การคมนาคมได้ อย่างสะดวก	ถนนผิวจราจรหินคลุก ขนาดกว้าง ๔.๐๐ ม. ยาว ๑,๐๐๐.๐๐ ม.	๒,๐๐๐,๐๐๐	๐	๐	๐	๐	ร้อยละหรือ จำนวนครัวเรือน ที่มีการคมนาคม สะดวกรวดเร็ว เพิ่มมากขึ้น	ประชาชนได้ รับความสะดวก รวดเร็วในการ สัญจรไปมา	กองช่าง
๖๕	ก่อสร้างถนนผิวจราจร หินคลุก สายกุ่มเบนอก- ทุ่งนา ม.๘	เพื่อให้ประชาชน ได้มีถนนสำหรับ ใช้การคมนาคมได้ อย่างสะดวก	ถนนผิวจราจรหินคลุก ขนาดกว้าง ๔.๐๐ ม. ยาว ๔๐๐.๐๐ ม. หนา ๐.๑๐ ม.	๘๐๐,๐๐๐	๐	๐	๐	๐	ร้อยละหรือ จำนวนครัวเรือน ที่มีการคมนาคม สะดวกรวดเร็ว เพิ่มมากขึ้น	ประชาชนได้ รับความสะดวก รวดเร็วในการ สัญจรไปมา	กองช่าง

ก. ยุทธศาสตร์จังหวัดที่ ๑ เสริมสร้างความมั่นคงทางเศรษฐกิจ และการกระจายรายได้อย่างทั่วถึง

ข. ยุทธศาสตร์การพัฒนาของอปท.ในเขตจังหวัด ยุทธศาสตร์ที่ ๑ การพัฒนาโครงสร้างพื้นฐาน

๑) ยุทธศาสตร์ด้านโครงสร้างพื้นฐาน

๑.๑ แผนงานอุตสาหกรรมและการโยธา

ที่	โครงการ	วัตถุประสงค์	เป้าหมาย (ผลผลิตของโครงการ)	งบประมาณและที่มา					ตัวชี้วัด (KPI)	ผลลัพธ์คาดว่าจะได้รับ	หน่วยงาน ที่รับผิดชอบหลัก
				๒๕๖๖ (บาท)	๒๕๖๗ (บาท)	๒๕๖๘ (บาท)	๒๕๖๙ (บาท)	๒๕๗๐ (บาท)			
๖๖	เสริมผิวลาดยางแบบ พาราแอสฟัลท์ติกคอนกรีต สายบ้านทุ่งไต่เต้ตั้ง หมู่ที่ ๘	เพื่อให้ประชาชน ได้มีถนนสำหรับ ใช้การคมนาคมได้ อย่างสะดวก	ถนนลาดยางขนาด กว้าง ๖.๐๐ ม. ยาว ๑,๗๐๐.๐๐ ม. หนา ๐.๐๕ ม.	๕,๗๑๒,๐๐๐	๐	๐	๐	๐	ร้อยละหรือ จำนวนครัวเรือน ที่มีการคมนาคม สะดวกรวดเร็ว เพิ่มมากขึ้น	ประชาชนได้ รับความสะดวก รวดเร็วในการ สัญจรไปมา	กองช่าง
๖๗	เสริมผิวลาดยางแบบ พาราแอสฟัลท์คอนกรีต สายจือंगा ม.๖	เพื่อให้ประชาชน ได้มีถนนสำหรับ ใช้การคมนาคมได้ อย่างสะดวก	ถนน ลาดยาง ขนาด กว้าง ๔.๐๐ ม. ยาว ๑,๘๘๐.๐๐ ม. หนา ๐.๐๔ ม.	๐	๐	๐	๓,๓๖๙,๐๐๐	๐	ร้อยละหรือ จำนวนครัวเรือน ที่มีการคมนาคม สะดวกรวดเร็ว เพิ่มมากขึ้น	ประชาชนได้ รับความสะดวก รวดเร็วในการ สัญจรไปมา	กองช่าง
๖๘	เสริมผิวลาดยางแบบ พาราแอสฟัลท์คอนกรีต สายคุดขง-จาเราะหิง ม.๖	เพื่อให้ประชาชน ได้มีถนนสำหรับ ใช้การคมนาคมได้ อย่างสะดวก	ถนน ลาดยาง ขนาด กว้าง ๔.๐๐ ม. ยาว ๑,๑๓๐.๐๐ ม. หนา ๐.๐๔ ม.	๒,๐๒๔,๙๖๐	๐	๐	๐	๐	ร้อยละหรือ จำนวนครัวเรือน ที่มีการคมนาคม สะดวกรวดเร็ว เพิ่มมากขึ้น	ประชาชนได้ รับความสะดวก รวดเร็วในการ สัญจรไปมา	กองช่าง

ก. ยุทธศาสตร์จังหวัดที่ ๑ เสริมสร้างความมั่นคงทางเศรษฐกิจ และการกระจายรายได้อย่างทั่วถึง

ข. ยุทธศาสตร์การพัฒนาของอปท.ในเขตจังหวัด ยุทธศาสตร์ที่ ๑ การพัฒนาโครงสร้างพื้นฐาน

๑) ยุทธศาสตร์ด้านโครงสร้างพื้นฐาน

๑.๑ แผนงานอุตสาหกรรมและการโยธา

ที่	โครงการ	วัตถุประสงค์	เป้าหมาย (ผลผลิตของโครงการ)	งบประมาณและที่มา					ตัวชี้วัด (KPI)	ผลลัพธ์คาดว่าจะได้รับ	หน่วยงาน ที่รับผิดชอบหลัก
				๒๕๖๖ (บาท)	๒๕๖๗ (บาท)	๒๕๖๘ (บาท)	๒๕๖๙ (บาท)	๒๕๗๐ (บาท)			
๖๙	เสริมผิวลาดยางแบบ พาราแอสฟัลท์คอนกรีต สายจือเงา-ลูโป๊ะ ม.๖	เพื่อให้ประชาชน ได้มีถนนสำหรับ ใช้การคมนาคมได้ อย่างสะดวก	ถนนลาดยาง กว้าง ๔.๐๐ ม. ยาว ๑,๐๒๕ ม. หนา ๐.๐๕ ม.	๒,๒๙๖,๐๐๐	๐	๐	๐	๐	ร้อยละหรือ จำนวนครัวเรือน ที่มีการคมนาคม สะดวกรวดเร็ว เพิ่มมากขึ้น	ประชาชนได้ รับความสะดวก รวดเร็วในการ สัญจรไปมา	กองช่าง
๗๐	เสริมผิวลาดยางแบบ พาราแอสฟัลท์คอนกรีต บ้านกูปะลิ้อแบ ม.๕	เพื่อให้ประชาชน ได้มีถนนสำหรับ ใช้การคมนาคมได้ อย่างสะดวก	ถนน ลาดยาง กว้าง ๔.๐๐ ม. ยาว ๙๘๕.๐๐ ม. หนา ๐.๐๕ ม.	๓,๑๙๒,๐๐๐	๐	๐	๐	๐	ร้อยละหรือ จำนวนครัวเรือน ที่มีการคมนาคม สะดวกรวดเร็ว เพิ่มมากขึ้น	ประชาชนได้ รับความสะดวก รวดเร็วในการ สัญจรไปมา	กองช่าง
๗๑	ปรับปรุงเสริมผิวลาดยาง พาราแอสฟัลท์คอนกรีต โคกทราย ม.๗ บ้านแคนา	เพื่อให้ประชาชน ได้มีถนนสำหรับ ใช้การคมนาคมได้ อย่างสะดวก	ถนน ลาดยาง กว้าง ๕.๐๐ ม. ยาว ๓,๑๒๗.๐๐ ม. หนา ๐.๐๕ ม.	๐	๐	๐	๖,๘๗๙,๔๐๐	๐	ร้อยละหรือ จำนวนครัวเรือน ที่มีการคมนาคม สะดวกรวดเร็ว เพิ่มมากขึ้น	ประชาชนได้ รับความสะดวก รวดเร็วในการ สัญจรไปมา	กองช่าง

ก. ยุทธศาสตร์จังหวัดที่ ๑ เสริมสร้างความมั่นคงทางเศรษฐกิจ และการกระจายรายได้อย่างทั่วถึง

ข. ยุทธศาสตร์การพัฒนาของอปท. ในเขตจังหวัด ยุทธศาสตร์ที่ ๑ การพัฒนาโครงสร้างพื้นฐาน

๑) ยุทธศาสตร์ด้านโครงสร้างพื้นฐาน

๑.๑ แผนงานอุตสาหกรรมและการโยธา

ที่	โครงการ	วัตถุประสงค์	เป้าหมาย (ผลผลิตของโครงการ)	งบประมาณและที่มา					ตัวชี้วัด (KPI)	ผลลัพธ์คาดว่าจะได้รับ	หน่วยงาน ที่รับผิดชอบหลัก
				๒๕๖๖ (บาท)	๒๕๖๗ (บาท)	๒๕๖๘ (บาท)	๒๕๖๙ (บาท)	๒๕๗๐ (บาท)			
๗๒	เสริมผิวถนนแบบพาราแอสฟัลต์ติกคอนกรีต สายมัสยิดทุ่งไต่เต้ดง-จืองา ม.๘	เพื่อให้ประชาชน ได้มีถนนสำหรับ ใช้การคมนาคมได้ อย่างสะดวก	ถนนลาดยาง กว้าง ๔.๐๐ ม. ยาว ๙๑๑ ม. หนา ๐.๐๕ ม	๒,๐๖๐,๘๐๐	๐	๐	๐	๐	ร้อยละหรือ จำนวนครัวเรือน ที่มีการคมนาคม สะดวกรวดเร็ว เพิ่มมากขึ้น	ประชาชนได้ รับความสะดวก รวดเร็วในการ สัญจรไปมา	กองช่าง
๗๓	เสริมผิวลาดยางแบบพาราแอสฟัลท์คอนกรีต สายบ้านตะเจ๊ะ ม.๑๑	เพื่อให้ประชาชน ได้มีถนนสำหรับ ใช้การคมนาคมได้ อย่างสะดวก	ถนน ลาดยาง กว้าง ๕.๐๐ ม. ยาว ๑,๔๖๐.๐๐ ม. หนา ๐.๐๕ ม.	๑,๑๐๐,๐๐๐	๐	๐	๐	๐	ร้อยละหรือ จำนวนครัวเรือน ที่มีการคมนาคม สะดวกรวดเร็ว เพิ่มมากขึ้น	ประชาชนได้ รับความสะดวก รวดเร็วในการ สัญจรไปมา	กองช่าง
๗๔	ปรับปรุงถนน คสล. สายทุ่งนาบและฮีเล-กูแบจือเนาะ ม.๔	เพื่อให้ประชาชน ได้มีถนนสำหรับ ใช้การคมนาคมได้ อย่างสะดวก	ถนนคสล. ก. ๕.๐๐ ม. ยาว ๕๔๐ ม. หนา ๐.๑๕ ม.	๒,๒๑๐,๐๐๐	๐	๐	๐	๐	ร้อยละหรือ จำนวนครัวเรือน ที่มีการคมนาคม สะดวกรวดเร็ว เพิ่มมากขึ้น	ประชาชนได้ รับความสะดวก รวดเร็วในการ สัญจรไปมา	กองช่าง

ก. ยุทธศาสตร์จังหวัดที่ ๑ เสริมสร้างความมั่นคงทางเศรษฐกิจ และการกระจายรายได้อย่างทั่วถึง

ข. ยุทธศาสตร์การพัฒนาของอปท.ในเขตจังหวัด ยุทธศาสตร์ที่ ๑ การพัฒนาโครงสร้างพื้นฐาน

๑) ยุทธศาสตร์ด้านโครงสร้างพื้นฐาน

๑.๑ แผนงานอุตสาหกรรมและการโยธา

ที่	โครงการ	วัตถุประสงค์	เป้าหมาย (ผลผลิตของโครงการ)	งบประมาณและที่มา					ตัวชี้วัด (KPI)	ผลลัพธ์คาดว่าจะได้รับ	หน่วยงาน ที่รับผิดชอบหลัก
				๒๕๖๖ (บาท)	๒๕๖๗ (บาท)	๒๕๖๘ (บาท)	๒๕๖๙ (บาท)	๒๕๗๐ (บาท)			
๓๕	ปรับปรุงเสริมผิวถนน คสล. สายโคกสุ่ม-จืองา ม.๓ , ม.๖	เพื่อให้ประชาชน ได้มีถนนสำหรับ ใช้การคมนาคมได้ อย่างสะดวก	ถนนคสล. ก. ๔.๐๐ ม. ยาว ๗๙๐ ม. หนา ๐.๑๕ ม.	๐	๐	๐	๑,๐๙๐,๐๐๐	๐	ร้อยละหรือ จำนวนคร้วเรือน ที่มีการคมนาคม สะดวกรวดเร็ว เพิ่มมากขึ้น	ประชาชนได้ รับความสะดวก รวดเร็วในการ สัญจรไปมา	กองช่าง
๓๖	ปรับปรุงเสริมผิวถนน คสล. สายโคกสุ่ม-ดุง ม.๓ , ม.๖	เพื่อให้ประชาชน ได้มีถนนสำหรับ ใช้การคมนาคมได้ อย่างสะดวก	ถนนคสล. ก. ๔.๐๐ ม. ยาว ๑,๐๐๐ ม. หนา ๐.๑๕ ม.	๐	๐	๐	๐	๑,๕๐๐,๐๐๐	ร้อยละหรือ จำนวนคร้วเรือน ที่มีการคมนาคม สะดวกรวดเร็ว เพิ่มมากขึ้น	ประชาชนได้ รับความสะดวก รวดเร็วในการ สัญจรไปมา	กองช่าง
๓๗	ก่อสร้างไหล่ทาง คสล. สายโคกสุ่ม-ยารอ ม.๓ , ม.๑	เพื่อให้ประชาชน ได้มีถนนสำหรับ ใช้การคมนาคมได้ อย่างสะดวก	ก. ๕.๐๐ ม. ยาว ๒๐๐ ม. ลึก ๐.๘๐ ม.	๐	๐	๐	๐	๓๐๐,๐๐๐	ร้อยละหรือ จำนวนคร้วเรือน ที่มีการคมนาคม สะดวกรวดเร็ว เพิ่มมากขึ้น	ประชาชนได้ รับความสะดวก รวดเร็วในการ สัญจรไปมา	กองช่าง

ก. ยุทธศาสตร์จังหวัดที่ ๑ เสริมสร้างความมั่นคงทางเศรษฐกิจ และการกระจายรายได้อย่างทั่วถึง

ข. ยุทธศาสตร์การพัฒนาของอปท.ในเขตจังหวัด ยุทธศาสตร์ที่ ๑ การพัฒนาโครงสร้างพื้นฐาน

๑) ยุทธศาสตร์ด้านโครงสร้างพื้นฐาน

๑.๑ แผนงานอุตสาหกรรมและการโยธา

ที่	โครงการ	วัตถุประสงค์	เป้าหมาย (ผลผลิตของโครงการ)	งบประมาณและที่มา					ตัวชี้วัด (KPI)	ผลลัพธ์คาดว่าจะได้รับ	หน่วยงาน ที่รับผิดชอบหลัก
				๒๕๖๖ (บาท)	๒๕๖๗ (บาท)	๒๕๖๘ (บาท)	๒๕๖๙ (บาท)	๒๕๗๐ (บาท)			
๗๘	ก่อสร้างโหล่ทาง คสล. สายกำแพงฮูมอ-บุโละกาเต็ง (สามแยกบ้านซอและ-ถนนลาดยางทุ่งนา) ม.๔	เพื่อให้ประชาชน การคมนาคมได้ อย่างสะดวก	โหล่ทาง คสล. ๒ ข้างทาง ขนาด กว้าง ๑.๐๐ ม. ยาว ๒๐๐.๐๐ม.	๐	๐	๐	๓๐๐,๐๐๐	๐	ร้อยละประชาชน การคมนาคมได้ อย่างสะดวกขึ้น	ประชาชนได้ รับความสะดวก รวดเร็วในการ สัญจรไปมา	กองช่าง
๗๙	ก่อสร้างโหล่ทาง คสล. และถนน คสล.สายตะโละ-ตะโละเน็ง ม.๔	เพื่อให้ประชาชน การคมนาคมได้ อย่างสะดวก	ขนาดกว้างข้างละ ๑.๐๐ ม. หนา ๐.๑๕ ม. ยาว ๕๐๐ ม.	๐	๐	๐	๐	๗๐๐,๐๐๐	ร้อยละประชาชน การคมนาคมได้ อย่างสะดวกขึ้น	ประชาชนได้ รับความสะดวก รวดเร็วในการ สัญจรไปมา	กองช่าง
๘๐	ก่อสร้างสะพาน คสล. หมู่ที่ ๓	เพื่อให้ใช้ในการ คมนาคมได้อย่าง สะดวก เพื่อระบายน้ำ	สะพานหลังปอเนาะ กว้าง ๗.๐๐ ม. ยาว ๑๕.๐๐ ม.	๐	๐	๐	๓๐๐,๐๐๐	๐	ร้อยละหรือจำนวน คร่าวเรือที่มีการ คมนาคมสะดวก และระบายน้ำได้ เร็วมากขึ้น	ประชาชนได้ รับความสะดวก รวดเร็วในการ สัญจรไปมา และลดน้ำท่วมขัง	กองช่าง
๘๑	ก่อสร้างคูระบายน้ำ สายลาดยางโคกสุ่ม-ยารอ คสล. ม.๓, ม.๑	เพื่อระบายน้ำป้องกันน้ำท่วมขังและ มีการระบายน้ำที่ดี ลดปัญหาอุทกภัย	คูระบายน้ำ คสล. กว้าง ๐.๕๐ ม.ยาว ๕๐๐ ม. ลึก ๐.๖๐ ม.	๕๖๒,๕๐๐	๐	๐	๐	๐	ร้อยละของ น้ำท่วมขังลดลง และระบายน้ำได้ เร็วขึ้น	ปัญหาน้ำท่วมขัง ลดลงและสา มารถระบายน้ำ ได้ดี	กองช่าง

ก. ยุทธศาสตร์จังหวัดที่ ๑ เสริมสร้างความมั่นคงทางเศรษฐกิจ และการกระจายรายได้อย่างทั่วถึง

ข. ยุทธศาสตร์การพัฒนาของอปท.ในเขตจังหวัด ยุทธศาสตร์ที่ ๑ การพัฒนาโครงสร้างพื้นฐาน

๑) ยุทธศาสตร์ด้านโครงสร้างพื้นฐาน

๑.๑ แผนงานอุตสาหกรรมและการโยธา

ที่	โครงการ	วัตถุประสงค์	เป้าหมาย (ผลผลิตของโครงการ)	งบประมาณและที่มา					ตัวชี้วัด (KPI)	ผลลัพธ์คาดว่าจะได้รับ	หน่วยงาน ที่รับผิดชอบหลัก
				๒๕๖๖ (บาท)	๒๕๖๗ (บาท)	๒๕๖๘ (บาท)	๒๕๖๙ (บาท)	๒๕๗๐ (บาท)			
๘๒	ก่อสร้างคูระบายน้ำ คสล. สายถนนลาดยางบ้านโคกคิตเต ม.๒	เพื่อระบายน้ำป้องกันน้ำท่วมขังและมีการระบายน้ำที่ดีลดปัญหาอุทกภัย	คูระบายน้ำ คสล. กว้าง ๐.๕๐ ม. ยาว ๕๐๐ ม. ลึก ๐.๖๐ ม.	๐	๐	๕๖๒,๕๐๐	๐	๐	ร้อยละของน้ำท่วมขังลดลงและระบายน้ำได้เร็วขึ้น	ปัญหาน้ำท่วมขังลดลงและสามารถระบายน้ำได้ดี	กองช่าง
๘๓	ก่อสร้างคูระบายน้ำ คสล. สายบ้านยูเน็ง ม.๓	เพื่อแก้ไขปัญหา น้ำท่วมบ้านเรือนให้กับประชาชนในพื้นที่	คูระบายน้ำ กว้าง ๖.๐๐ ม. ยาว ๔๐ ม. ลึก ๒.๕๐ ม.	๐	๐	๘๘๐,๐๐๐	๐	๐	มีพื้นที่ในการกักเก็บน้ำมากขึ้น	ปัญหาน้ำท่วมขังลดลงสามารถระบายน้ำได้ดี	กองช่าง
๘๔	ก่อสร้างคูระบายน้ำ คสล. สายตะโล๊ะ-ตะโล๊ะเน็ง ม.๔		คูระบายน้ำ กว้าง ๐.๘๐ ม. ยาว ๒๐ ม. ลึก ๑.๐๐ ม.	๐	๐	๐	๐	๕๐,๐๐๐	มีพื้นที่ในการกักเก็บน้ำมากขึ้น	ปัญหาน้ำท่วมขังลดลงสามารถระบายน้ำได้ดี	กองช่าง
๘๕	ก่อสร้างคูระบายน้ำ คสล. สายแคนา-โคกทราย ม.๗	เพื่อระบายน้ำป้องกันน้ำท่วมขังและมีการระบายน้ำที่ดีลดปัญหาอุทกภัย	คูระบายน้ำ คสล. กว้าง ๕.๑๐ ม. ยาว ๔๐.๐๐ ม. ลึก ๒.๕๐ ม.	๐	๐	๘๗๐,๐๐๐	๐	๐	ร้อยละของน้ำท่วมขังลดลงและระบายน้ำได้เร็วขึ้น	ปัญหาน้ำท่วมขังลดลงสามารถระบายน้ำได้ดี	กองช่าง

ก. ยุทธศาสตร์จังหวัดที่ ๑ เสริมสร้างความมั่นคงทางเศรษฐกิจ และการกระจายรายได้อย่างทั่วถึง

ข. ยุทธศาสตร์การพัฒนาของอปท.ในเขตจังหวัด ยุทธศาสตร์ที่ ๑ การพัฒนาโครงสร้างพื้นฐาน

๑) ยุทธศาสตร์ด้านโครงสร้างพื้นฐาน

๑.๑ แผนงานอุตสาหกรรมและการโยธา

ที่	โครงการ	วัตถุประสงค์	เป้าหมาย (ผลผลิตของโครงการ)	งบประมาณและที่มา					ตัวชี้วัด (KPI)	ผลลัพธ์คาดว่าจะได้รับ	หน่วยงาน ที่รับผิดชอบหลัก
				๒๕๖๖ (บาท)	๒๕๖๗ (บาท)	๒๕๖๘ (บาท)	๒๕๖๙ (บาท)	๒๕๗๐ (บาท)			
๘๖	ก่อสร้างคูระบายน้ำ คสล. สายบ้านมะอูเซ็ง-กูโบร์ แคนนา ม.๗ บ้านแคนา	เพื่อระบายน้ำป้องกันน้ำท่วมขังและมีการระบายน้ำที่ดีลดปัญหาอุทกภัย	คูระบายน้ำ คสล. กว้าง ๑.๐๐ ม. ยาว ๒๐๐.๐๐ ม. ลึก ๑.๕๐ ม.	๐	๐	๐	๕๐๐,๐๐๐	๐	ร้อยละของน้ำท่วมขังลดลงและระบายน้ำได้เร็วขึ้น	ปัญหาน้ำท่วมขังลดลงสามารถระบายน้ำได้ดี	กองช่าง
๘๗	ก่อสร้างคูระบายน้ำ คสล. พร้อมฝาเปิดปิด สายถนนบ้านออก-บ้านยารอ ม.๒,ม.๑	เพื่อระบายน้ำป้องกันน้ำท่วมขังและมีการระบายน้ำที่ดีลดปัญหาอุทกภัย	คูระบายน้ำ คสล. พร้อมฝา ขนาดกว้าง ๐.๕๐ ม. ยาว ๓๐๐.๐๐ ม. ลึก ๔๐.๐๐ ม.	๐	๐	๐	๓๐๐,๐๐๐	๐	ร้อยละของน้ำท่วมขังลดลงและระบายน้ำได้เร็วขึ้น	ปัญหาน้ำท่วมขังลดลงสามารถระบายน้ำได้ดี	กองช่าง
๘๘	ก่อสร้างคูระบายน้ำ คสล.พร้อมฝาเปิดปิด สายบาและฮูลู - บ้านปะดอยยา-สายเมาะซุงอ ม.๔	เพื่อระบายน้ำป้องกันน้ำท่วมขังและมีการระบายน้ำที่ดีลดปัญหาอุทกภัย	คูระบายน้ำ คสล. พร้อมฝา กว้าง ๐.๔๐ ม. ยาว ๓๐๐.๐๐ ม. ลึก ๔๐ ม.	๐	๐	๐	๖๐๐,๐๐๐	๐	ร้อยละของน้ำท่วมขังลดลงและระบายน้ำได้เร็วขึ้น	ปัญหาน้ำท่วมขังลดลงสามารถระบายน้ำได้ดี	กองช่าง

ก. ยุทธศาสตร์จังหวัดที่ ๑ เสริมสร้างความมั่นคงทางเศรษฐกิจ และการกระจายรายได้อย่างทั่วถึง

ข. ยุทธศาสตร์การพัฒนาของอปท.ในเขตจังหวัด ยุทธศาสตร์ที่ ๑ การพัฒนาโครงสร้างพื้นฐาน

๑) ยุทธศาสตร์ด้านโครงสร้างพื้นฐาน

๑.๑ แผนงานอุตสาหกรรมและการโยธา

ที่	โครงการ	วัตถุประสงค์	เป้าหมาย (ผลผลิตของโครงการ)	งบประมาณและที่มา					ตัวชี้วัด (KPI)	ผลลัพธ์คาดว่าจะได้รับ	หน่วยงาน ที่รับผิดชอบหลัก
				๒๕๖๖ (บาท)	๒๕๖๗ (บาท)	๒๕๖๘ (บาท)	๒๕๖๙ (บาท)	๒๕๗๐ (บาท)			
๘๙	ก่อสร้างคูระบายน้ำ คสล.พร้อมฝาเปิดปิด สายถนนลาดยางบ้านท่าบ ม.๕	เพื่อระบายน้ำป้องกันน้ำท่วมขังและ มีการระบายน้ำที่ดี ลดปัญหาอุทกภัย	คูระบายน้ำ คสล. พร้อม ฝา กว้าง ๐.๔๐ ม. ยาว ๓๐๐.๐๐ ม. ลึก ๔๐.๐๐ ม.	๐	๐	๓๐๐,๐๐๐	๐	๐	ร้อยละของ น้ำท่วมขังลดลง และระบายน้ำได้ เร็วขึ้น	ปัญหาน้ำท่วมขัง ลดลงสามารถ ระบายน้ำได้ดี	กองช่าง
๙๐	ก่อสร้างคูระบายน้ำ คสล.พร้อมฝาเปิดปิด ม.๖	เพื่อระบายน้ำป้องกันน้ำท่วมขังและ มีการระบายน้ำที่ดี ลดปัญหาอุทกภัย	คูระบายน้ำ คสล. พร้อม ฝา กว้าง ๐.๔๐ ม. ยาว ๓๐๐.๐๐ ม. ลึก ๔๐.๐๐ ม.	๐	๐	๖๐๐,๐๐๐	๐	๐	ร้อยละของ น้ำท่วมขังลดลง และระบายน้ำได้ เร็วขึ้น	ปัญหาน้ำท่วมขัง ลดลงสามารถ ระบายน้ำได้ดี	กองช่าง
๙๑	ก่อสร้างคูระบายน้ำ คสล.พร้อมฝาเปิดปิด หน้าบ้านอาแวนุ หน้าร.ร.สุภัฏศาสนวิทยา สายท่าบ-ทุ่งนาภูแบ ม.๘	เพื่อระบายน้ำป้องกันน้ำท่วมขังและ มีการระบายน้ำที่ดี ลดปัญหาอุทกภัย	คูระบายน้ำ คสล. พร้อมฝา กว้าง ๐.๔๐ ม. ยาว ๓๐๐.๐๐ ม. ลึก ๔๐.๐๐ ม.	๐	๐	๖๐๐,๐๐๐	๐	๐	ร้อยละของ น้ำท่วมขังลดลง และระบายน้ำได้ เร็วขึ้น	ปัญหาน้ำท่วมขัง ลดลงสามารถ ระบายน้ำได้ดี	กองช่าง

ก. ยุทธศาสตร์จังหวัดที่ ๑ เสริมสร้างความมั่นคงทางเศรษฐกิจ และการกระจายรายได้อย่างทั่วถึง

ข. ยุทธศาสตร์การพัฒนาของอปท.ในเขตจังหวัด ยุทธศาสตร์ที่ ๑ การพัฒนาโครงสร้างพื้นฐาน

๑) ยุทธศาสตร์ด้านโครงสร้างพื้นฐาน

๑.๑ แผนงานอุตสาหกรรมและการโยธา

ที่	โครงการ	วัตถุประสงค์	เป้าหมาย (ผลผลิตของโครงการ)	งบประมาณและที่มา					ตัวชี้วัด (KPI)	ผลลัพธ์คาดว่าจะได้รับ	หน่วยงาน ที่รับผิดชอบหลัก
				๒๕๖๖ (บาท)	๒๕๖๗ (บาท)	๒๕๖๘ (บาท)	๒๕๖๙ (บาท)	๒๕๗๐ (บาท)			
๙๒	ก่อสร้างคูระบายน้ำ คสล.พร้อมฝาเปิดปิด สายถนนอนามัย-สายกูโบร์ หน้าสวนยางเปาะเตะโก๊ะ- แยกโอมาม.๙	เพื่อระบายน้ำป้องกันน้ำท่วมขังและ มีการระบายน้ำที่ดี ลดปัญหาอุทกภัย	คูระบายน้ำ คสล. พร้อมฝา ก. ๐.๔๐ ม. ยาว ๓๐๐ ม. ลึก ๔๐ ม.สายถนนอนา	๐	๐	๖๐๐,๐๐๐	๐	๐	ร้อยละของ น้ำท่วมขังลดลง และระบายน้ำได้ เร็วขึ้น	ปัญหาน้ำท่วมขัง ลดลงสามารถ ระบายน้ำได้ดี	กองช่าง
๙๓	ก่อสร้างคูระบายน้ำ คสล. พร้อมฝาเปิดปิด สายบ้านสวน สายบ้านไม้งาม ม.๑๐	เพื่อระบายน้ำป้องกันน้ำท่วมขังและ มีการระบายน้ำที่ดี ลดปัญหาอุทกภัย	คูระบายน้ำ คสล. พร้อมฝา ก. ๐.๔๐ ม. ยาว ๓๐๐ ม. ลึก ๔๐ ม.	๐	๐	๖๐๐,๐๐๐	๐	๐	ร้อยละของ น้ำท่วมขังลดลง และระบายน้ำได้ เร็วขึ้น	ปัญหาน้ำท่วมขัง ลดลงสามารถ ระบายน้ำได้ดี	กองช่าง
๙๔	วางท่อ คสล. สายบ้าน แหวะมะกาสตาลี-ทุ่งนา ม.๕	เพื่อระบายน้ำป้องกันน้ำท่วมขังและ มีการระบายน้ำที่ดี ลดปัญหาอุทกภัย	ท่อ คสล. Ø ๐.๔๐ ม. จำนวน ๗ แถวๆละ ๗ ท่อน	๐	๐	๔๙,๐๐๐	๐	๐	ร้อยละของ น้ำท่วมขังลดลง และระบายน้ำได้ เร็วขึ้น	ปัญหาน้ำท่วมขัง ลดลงสามารถ ระบายน้ำได้ดี	กองช่าง

ก. ยุทธศาสตร์จังหวัดที่ ๑ เสริมสร้างความมั่นคงทางเศรษฐกิจ และการกระจายรายได้อย่างทั่วถึง

ข. ยุทธศาสตร์การพัฒนาของอปท.ในเขตจังหวัด ยุทธศาสตร์ที่ ๑ การพัฒนาโครงสร้างพื้นฐาน

๑) ยุทธศาสตร์ด้านโครงสร้างพื้นฐาน

๑.๑ แผนงานอุตสาหกรรมและการโยธา

ที่	โครงการ	วัตถุประสงค์	เป้าหมาย (ผลผลิตของโครงการ)	งบประมาณและที่มา					ตัวชี้วัด (KPI)	ผลลัพธ์คาดว่าจะได้รับ	หน่วยงาน ที่รับผิดชอบหลัก
				๒๕๖๖ (บาท)	๒๕๖๗ (บาท)	๒๕๖๘ (บาท)	๒๕๖๙ (บาท)	๒๕๗๐ (บาท)			
๙๕	วางท่อ คสล. สายดุษง-กือมือลง ม.๖	เพื่อระบายน้ำป้องกันน้ำท่วมขังและมีการระบายน้ำที่ดีลดปัญหาอุทกภัย	ท่อ คสล. Ø ๐.๖๐ ม. จำนวน ๑ แถวๆละ ๗ ท่อน	๐	๐	๑๐,๕๐๐	๐	๐	ร้อยละของน้ำท่วมขังลดลงและระบายน้ำได้เร็วขึ้น	ปัญหาน้ำท่วมขังลดลงสามารถระบายน้ำได้ดี	กองช่าง
๙๖	วางท่อ คสล. สายบาโงซีโป ม.๗	เพื่อระบายน้ำป้องกันน้ำท่วมขังและมีการระบายน้ำที่ดีลดปัญหาอุทกภัย	ท่อ คสล. Ø ๐.๖๐ ม. จำนวน ๑ แถวๆละ ๗ท่อน	๐	๐	๑๐,๕๐๐	๐	๐	ร้อยละของน้ำท่วมขังลดลงและระบายน้ำได้เร็วขึ้น	ปัญหาน้ำท่วมขังลดลงสามารถระบายน้ำได้ดี	กองช่าง
๙๗	วางท่อ คสล. สายสามแยกกำบังฮูมอ-เขต ไม้งามม.๙	เพื่อระบายน้ำป้องกันน้ำท่วมขังและมีการระบายน้ำที่ดีลดปัญหาอุทกภัย	ท่อ คสล. Ø ๐.๖๐ ม. จำนวน ๑ แถวๆละ ๗ ท่อน	๐	๐	๑๐,๕๐๐	๐	๐	ร้อยละของน้ำท่วมขังลดลงและระบายน้ำได้เร็วขึ้น	ปัญหาน้ำท่วมขังลดลงสามารถระบายน้ำได้ดี	กองช่าง
๙๘	ก่อสร้างท่อเหลี่ยม สายป่าไรในข้างบ้านสุทัศน์ ม.๒	เพื่อระบายน้ำป้องกันน้ำท่วมขังและมีการระบายน้ำที่ดีลดปัญหาอุทกภัย	ท่อเหลี่ยม ขนาด ๒-๑.๘x๑.๘x๖ ม.	๐	๐	๒๐๐,๐๐๐	๐	๐	ร้อยละของน้ำท่วมขังลดลงและระบายน้ำได้เร็วขึ้น	ปัญหาน้ำท่วมขังลดลงสามารถระบายน้ำได้ดี	กองช่าง

ก. ยุทธศาสตร์จังหวัดที่ ๑ เสริมสร้างความมั่นคงทางเศรษฐกิจ และการกระจายรายได้อย่างทั่วถึง

ข. ยุทธศาสตร์การพัฒนาของอปท.ในเขตจังหวัด ยุทธศาสตร์ที่ ๑ การพัฒนาโครงสร้างพื้นฐาน

๑) ยุทธศาสตร์ด้านโครงสร้างพื้นฐาน

๑.๑ แผนงานอุตสาหกรรมและการโยธา

ที่	โครงการ	วัตถุประสงค์	เป้าหมาย (ผลผลิตของโครงการ)	งบประมาณและที่มา					ตัวชี้วัด (KPI)	ผลลัพธ์คาดว่าจะได้รับ	หน่วยงาน ที่รับผิดชอบหลัก
				๒๕๖๖ (บาท)	๒๕๖๗ (บาท)	๒๕๖๘ (บาท)	๒๕๖๙ (บาท)	๒๕๗๐ (บาท)			
๙๙	ก่อสร้างท่อเหลี่ยม สายโคกสุมุ-จืองา ม.๓	เพื่อระบายน้ำป้องกันน้ำท่วมขังและมีการระบายน้ำที่ดีลดปัญหาอุทกภัย	ท่อเหลี่ยม ขนาด ๒-๑.๘x๑.๘x๖ ม.	๐	๐	๒๐๐,๐๐๐	๐	๐	ร้อยละของ น้ำท่วมขังลดลง และระบายน้ำได้ เร็วขึ้น	ปัญหาน้ำท่วมขัง ลดลงสามารถ ระบายน้ำได้ดี	กองช่าง
๑๐๐	ก่อสร้างท่อเหลี่ยม หน้าบ้านมะอูเซ็ง-สามแยก โคกทราย-บ้านมีเนาะ ม.๗	เพื่อระบายน้ำป้องกันน้ำท่วมขังและมีการระบายน้ำที่ดีลดปัญหาอุทกภัย	ท่อเหลี่ยม ขนาด ๒-๑.๘x๑.๘x๖ ม.	๐	๐	๒๐๐,๐๐๐	๐	๐	ร้อยละของ น้ำท่วมขังลดลง และระบายน้ำได้ เร็วขึ้น	ปัญหาน้ำท่วมขัง ลดลงสามารถ ระบายน้ำได้ดี	กองช่าง
๑๐๑	ก่อสร้างท่อเหลี่ยม หน้าบ้านบึงทิต ม.๘	เพื่อแก้ไขปัญหา น้ำท่วมบ้านเรือนให้ กับประชาชนในเขต พื้นที่ อบต.	ท่อเหลี่ยม ขนาด ๒-๑.๘x๑.๘x๖ ม.	๐	๐	๒๐๐,๐๐๐	๐	๐	ร้อยละของ น้ำท่วมขังลดลง และระบายน้ำได้ เร็วขึ้น	ปัญหาน้ำท่วมขัง ลดลงสามารถ ระบายน้ำได้ดี	กองช่าง

ก. ยุทธศาสตร์จังหวัดที่ ๑ เสริมสร้างความมั่นคงทางเศรษฐกิจ และการกระจายรายได้อย่างทั่วถึง

ข. ยุทธศาสตร์การพัฒนาของอปท.ในเขตจังหวัด ยุทธศาสตร์ที่ ๑ การพัฒนาโครงสร้างพื้นฐาน

๑) ยุทธศาสตร์ด้านโครงสร้างพื้นฐาน

๑.๑ แผนงานอุตสาหกรรมและการโยธา

ที่	โครงการ	วัตถุประสงค์	เป้าหมาย (ผลผลิตของโครงการ)	งบประมาณและที่มา					ตัวชี้วัด (KPI)	ผลลัพธ์คาดว่าจะได้รับ	หน่วยงาน ที่รับผิดชอบหลัก
				๒๕๖๖ (บาท)	๒๕๖๗ (บาท)	๒๕๖๘ (บาท)	๒๕๖๙ (บาท)	๒๕๗๐ (บาท)			
๑๐๒	ก่อสร้างท่อเหลี่ยม ใต้ไฟฟ้าแรงสูง-หลังมัสยิด บ้านหะยิมะ-บ้านเจ๊ะโชนะ- หน้าบ้านผู้ใหญ่บ้าน- หน้าบ้านอายุตง ม.๑๑	เพื่อแก้ไขปัญหา น้ำท่วมบ้านเรือนให้ กับประชาชนในเขต พื้นที่ อบต.	ท่อเหลี่ยม ขนาด ๒-๑.๘x๑.๘x๖ ม.	๐	๐	๔๐๐,๐๐๐	๐	๐	ร้อยละของ น้ำท่วมขังลดลง และระบายน้ำได้ เร็วขึ้น	ปัญหาน้ำท่วมขัง ลดลงสามารถ ระบายน้ำได้ดี	กองช่าง
๑๐๓	ก่อสร้างฝายน้ำล้น แบบเปิด-ปิด จาโละพงนากอ-จาเราะมานี ม.๔	เพื่อแก้ไขปัญหา น้ำท่วมบ้านเรือนให้ กับประชาชนในเขต พื้นที่ อบต.	ฝายน้ำล้น ก. ๘.๐๐ ม.ยาว ๑๕ ม. ลึก ๓.๐๐ ม.	๐	๐	๖๐๐,๐๐๐	๐	๐	มีพื้นที่ในการกัก เก็บน้ำได้เพิ่ม มากขึ้น	ปัญหาน้ำท่วมขัง ลดลงสามารถ ระบายน้ำได้ดี	กองช่าง
๑๐๔	ก่อสร้างฝายน้ำล้น ม.๑๐	เพื่อแก้ไขปัญหา น้ำท่วมบ้านเรือนให้ กับประชาชนในเขต พื้นที่ อบต.	ฝายน้ำล้น ขนาด กว้าง ๓.๐๐ ม. ยาว ๑๐.๐๐ ม.	๐	๐	๒๐๐,๐๐๐	๐	๐	มีพื้นที่ในการกัก เก็บน้ำได้เพิ่ม มากขึ้น	ปัญหาน้ำท่วมขัง ลดลงสามารถ ระบายน้ำได้ดี	กองช่าง

ก. ยุทธศาสตร์จังหวัดที่ ๑ เสริมสร้างความมั่นคงทางเศรษฐกิจ และการกระจายรายได้อย่างทั่วถึง

ข. ยุทธศาสตร์การพัฒนาของอปท. ในเขตจังหวัด ยุทธศาสตร์ที่ ๑ การพัฒนาโครงสร้างพื้นฐาน

๑) ยุทธศาสตร์ด้านโครงสร้างพื้นฐาน

๑.๑ แผนงานอุตสาหกรรมและการโยธา

ที่	โครงการ	วัตถุประสงค์	เป้าหมาย (ผลผลิตของโครงการ)	งบประมาณและที่มา					ตัวชี้วัด (KPI)	ผลลัพธ์คาดว่าจะได้รับ	หน่วยงาน ที่รับผิดชอบหลัก
				๒๕๖๖ (บาท)	๒๕๖๗ (บาท)	๒๕๖๘ (บาท)	๒๕๖๙ (บาท)	๒๕๗๐ (บาท)			
๑๐๕	ก่อสร้างฝายน้ำล้น คลองปากเข้ สามแยกเขต ไม้้งาม ม.๙	เพื่อแก้ไขปัญหา น้ำท่วมบ้านเรือนให้ กับประชาชนในเขตพื้นที่ อบต.	ฝายน้ำล้น ก. ๘.๐๐ ม.ยาว ๑๕ ม. ลีถัก ๓.๐๐ ม.	๐	๐	๖๐๐,๐๐๐	๐	๐	มีพื้นที่ในการกักเก็บน้ำได้เพิ่มมากขึ้น	ปัญหาน้ำท่วมขังลดลงสามารถระบายน้ำได้ดี	กองช่าง
๑๐๖	ก่อสร้างฝายน้ำล้น ไกล่กูโบร์ ม.๑๑	เพื่อแก้ไขปัญหา น้ำท่วมบ้านเรือนให้ กับประชาชนในเขตพื้นที่ อบต.	ฝายน้ำล้น ก. ๘.๐๐ ม.ยาว ๑๕ ม. ลีถัก ๓.๐๐ ม.	๖๐๐,๐๐๐	๖๐๐,๐๐๐	๐	๐	๐	มีพื้นที่ในการกักเก็บน้ำได้เพิ่มมากขึ้น	ปัญหาน้ำท่วมขังลดลงสามารถระบายน้ำได้ดี	กองช่าง
๑๐๗	ก่อสร้างเขื่อนป้องกันตลิ่ง คลองสายสุกัญ บริเวณข้าง โรงเรียนอนุบาลสุกัญ ศาสน์ ม.๘	เพื่อแก้ไขปัญหา น้ำท่วมบ้านเรือนให้ กับประชาชนในเขตพื้นที่ อบต.	เขื่อนป้องกันตลิ่ง ขนาด สูง ๒.๐๐ ม. ยาว ๕๐ ม.	๐	๐	๕๐๐,๐๐๐	๐	๐	มีพื้นที่ในการกักเก็บน้ำได้เพิ่มมากขึ้น	ปัญหาน้ำท่วมขังลดลงสามารถระบายน้ำได้ดี	กองช่าง
๑๐๘	ถมดินยกระดับและก่อสร้างระบบประปา ม.๑	เพื่อให้ประชาชนมีน้ำใช้อย่างเพียงพอ	ถมดินยกระดับและก่อสร้างระบบประปา ขนาดกลาง	๐	๐	๕๐๐,๐๐๐	๐	๐	จำนวนครัวเรือนมีน้ำใช้อย่างเพียงพอ	ประชาชนมีน้ำใช้อย่างเพียงพอ	กองช่าง

ก. ยุทธศาสตร์จังหวัดที่ ๑ เสริมสร้างความมั่นคงทางเศรษฐกิจ และการกระจายรายได้อย่างทั่วถึง

ข. ยุทธศาสตร์การพัฒนาของอปท.ในเขตจังหวัด ยุทธศาสตร์ที่ ๑ การพัฒนาโครงสร้างพื้นฐาน

๑) ยุทธศาสตร์ด้านโครงสร้างพื้นฐาน

๑.๑ แผนงานอุตสาหกรรมและการโยธา

ที่	โครงการ	วัตถุประสงค์	เป้าหมาย (ผลผลิตของโครงการ)	งบประมาณและที่มา					ตัวชี้วัด (KPI)	ผลลัพธ์คาดว่าจะได้รับ	หน่วยงาน ที่รับผิดชอบหลัก
				๒๕๖๖ (บาท)	๒๕๖๗ (บาท)	๒๕๖๘ (บาท)	๒๕๖๙ (บาท)	๒๕๗๐ (บาท)			
๑๐๙	ปรับปรุงระบบประปา ม.๒	เพื่อให้ประชาชนมี น้ำใช้อย่างเพียงพอ	ปรับปรุงระบบประปา บ้านโคกตีเต ขนาดกลาง	๒๐๐,๐๐๐	๐	๐	๐	๐	จำนวนครัวเรือน มีน้ำใช้อย่าง เพียงพอ	ประชาชนมีน้ำใช้ อย่างเพียงพอ	กองช่าง
๑๑๐	ขยายเขตท่อเมนตประปา ม.๕ บ้านทำนบ	เพื่อรองรับความ ต้องการผู้ใช้น้ำ ประปาเพิ่มขึ้น	ขยายเขตระบบประปา แบบบาดาลขนาดกลาง ๑๐ ลบ.ม/ชม.	๐	๐	๕๐๐,๐๐๐	๐	๐	๑๙๔ ครัวเรือน	จำนวนครัวเรือน มีน้ำใช้อย่าง เพียงพอและ ทั่วถึง	กองช่าง
๑๑๑	ก่อสร้างประปาหมู่บ้าน ม.๖	เพื่อรองรับความ ต้องการผู้ใช้น้ำ ประปาเพิ่มขึ้น	ประปาหมู่บ้าน ขนาดกลาง	๕๐๐,๐๐๐	๐	๐	๐	๐	จำนวนครัวเรือน มีน้ำใช้อย่าง เพียงพอ	จำนวนครัวเรือน มีน้ำใช้อย่าง เพียงพอและ ทั่วถึง	กองช่าง
๑๑๒	ขยายเขตประปา ม.๗	เพื่อรองรับความ ต้องการผู้ใช้น้ำ ประปาเพิ่มขึ้น	ขยายเขตประปา -บ้านแคนา ยาว ๒๐๐ ม.	๐	๐	๕๐๐,๐๐๐	๐	๐	จำนวนครัวเรือน มีน้ำใช้อย่าง เพียงพอ	ประชาชนมีน้ำใช้ อย่างเพียงพอ	กองช่าง

ก. ยุทธศาสตร์จังหวัดที่ ๑ เสริมสร้างความมั่นคงทางเศรษฐกิจ และการกระจายรายได้อย่างทั่วถึง

ข. ยุทธศาสตร์การพัฒนาของอปท.ในเขตจังหวัด ยุทธศาสตร์ที่ ๑ การพัฒนาโครงสร้างพื้นฐาน

๑) ยุทธศาสตร์ด้านโครงสร้างพื้นฐาน

๑.๑ แผนงานอุตสาหกรรมและการโยธา

ที่	โครงการ	วัตถุประสงค์	เป้าหมาย (ผลผลิตของโครงการ)	งบประมาณและที่มา					ตัวชี้วัด (KPI)	ผลลัพธ์คาดว่าจะได้รับ	หน่วยงาน ที่รับผิดชอบหลัก
				๒๕๖๖ (บาท)	๒๕๖๗ (บาท)	๒๕๖๘ (บาท)	๒๕๖๙ (บาท)	๒๕๗๐ (บาท)			
๑๑๓	ขยายเขตท่อเมนตึประปา ม.๗ บ้านแคนา	เพื่อรองรับความต้องการผู้ใช้น้ำ ประปาเพิ่มขึ้น	ขยายเขตระบบประปา แบบบาดาลขนาดกลาง ๑๐ ลบ.ม/ชม.	๐	๐	๕๐๐,๐๐๐	๐	๐	๒๗๔ ครั้วเรือน	จำนวนครั้วเรือน มีน้ำใช้อย่าง เพียงพอและ ทั่วถึง	กองช่าง
๑๑๔	ปรับปรุงประปาหมู่บ้าน (เครื่องกรองน้ำประปา ขนาดใหญ่) ม.๗	เพื่อรองรับความต้องการผู้ใช้น้ำ ประปาเพิ่มขึ้น	เครื่องกรองน้ำประปา ขนาดใหญ่	๐	๐	๓๕๐,๐๐๐	๐	๐	จำนวนครั้วเรือน มีน้ำใช้อย่าง เพียงพอ	จำนวนครั้วเรือน มีน้ำใช้อย่าง เพียงพอและ ทั่วถึง	กองช่าง
๑๑๕	ก่อสร้างประปาหมู่บ้าน ม.๙	เพื่อรองรับความต้องการผู้ใช้น้ำ ประปาเพิ่มขึ้น	ประปาหมู่บ้าน ๑ แห่ง ขนาดกลาง	๒,๐๐๐,๐๐๐	๐	๐	๐	๐	จำนวนครั้วเรือน มีน้ำใช้อย่าง เพียงพอ	จำนวนครั้วเรือน มีน้ำใช้อย่าง เพียงพอและ ทั่วถึง	กองช่าง
๑๑๖	ปรับปรุงประปาหมู่บ้าน (บ้านสวน) ม.๑๐ (เครื่องกรองน้ำ)	เพื่อรองรับความต้องการผู้ใช้น้ำ ประปาเพิ่มขึ้น	เครื่องกรองน้ำ จำนวน ๒ ชุด	๐	๐	๓๕๐,๐๐๐	๐	๐	จำนวนครั้วเรือน มีน้ำใช้อย่าง เพียงพอ	จำนวนครั้วเรือน มีน้ำใช้อย่าง เพียงพอและ ทั่วถึง	กองช่าง

ก. ยุทธศาสตร์จังหวัดที่ ๑ เสริมสร้างความมั่นคงทางเศรษฐกิจ และการกระจายรายได้อย่างทั่วถึง

ข. ยุทธศาสตร์การพัฒนาของอปท.ในเขตจังหวัด ยุทธศาสตร์ที่ ๑ การพัฒนาโครงสร้างพื้นฐาน

๑) ยุทธศาสตร์ด้านโครงสร้างพื้นฐาน

๑.๑ แผนงานอุตสาหกรรมและการโยธา

ที่	โครงการ	วัตถุประสงค์	เป้าหมาย (ผลผลิตของโครงการ)	งบประมาณและที่มา					ตัวชี้วัด (KPI)	ผลลัพธ์คาดว่าจะได้รับ	หน่วยงาน ที่รับผิดชอบหลัก
				๒๕๖๖ (บาท)	๒๕๖๗ (บาท)	๒๕๖๘ (บาท)	๒๕๖๙ (บาท)	๒๕๗๐ (บาท)			
๑๑๗	ขยายเขต ท่อน้ำประปาหมู่บ้าน ภายใน หมู่บ้าน ม.๑๐	เพื่อรองรับความ ต้องการผู้ใช้น้ำ ประปาเพิ่มขึ้น	ขยายเขตท่อ น้ำประปา ยาว ๒,๐๐๐.๐๐ ม.	๐	๐	๑๗๕,๐๐๐	๐	๐	จำนวนครัวเรือน มีน้ำใช้อย่าง เพียงพอ	จำนวนครัวเรือน มีน้ำใช้อย่าง เพียงพอและ ทั่วถึง	กองช่าง
๑๑๘	ก่อสร้างลาน คอนกรีตเสริมเหล็ก ที่ทำกรอบต.บางปอ	เพื่อให้ประชาชน ได้รับความ สะดวกในการ มาติดต่อราชการ	ขนาดพื้นที่ ๔๗๐ .๐๐ ตารางเมตร หน้า ๐.๑๕ เมตร	๐	๐	๒๗๗,๐๐๐	๐	๐	ขนาดของลาน คอนกรีตเสริม เหล็ก	ประชาชน ได้รับความ สะดวกในการ มาติดต่อราชการ	กองช่าง
๑๑๙	ปรับปรุงซ่อมแซมต่อเติม อาคารอเนกประสงค์ มัธยม ม.๕	เพื่อให้ศาสนสถาน มีความสวยงาม เป็นระเบียบ	อาคารอเนกประสงค์มัธยม ขนาด กว้าง ๕.๐๐ ม. ยาว ๙.๐๐ ม. สูง ๔.๐๐ ม.	๐	๐	๒๕๐,๐๐๐	๐	๐	อาคารอเนก ประสงค์มัธยม มีการปรับปรุง	อาคารอเนก ประสงค์มัธยม มีความสวยงาม เป็นระเบียบ	กองช่าง
๑๒๐	ก่อสร้างศาลาอเนก ประสงค์ริมคลองบ้าน ไผ่งาม ม.๑๐	เพื่อใช้ในกิจกรรม ลอยกระทง	ศาลาอเนกประสงค์ ขนาดกว้าง ๓.๐๐ ม. ยาว ๕.๐๐ ม. สูง ๓.๐๐ ม.	๐	๐	๒๐๐,๐๐๐	๐	๐	ศาลาอเนกประสงค์ ตามแบบที่กำหนด	ประชาชนมีพื้นที่ ในการทำกิจ กรรมลอยกระทง	กองช่าง
๑๒๑	ก่อสร้างศาลาอเนก ประสงค์ประจำหมู่บ้าน	เพื่อใช้ในกิจกรรม ของหมู่บ้าน	จำนวน ๑๐ แห่ง	๒๕๐,๐๐๐	๐	๐	๐	๐	ศาลาอเนกประสงค์ ตามแบบที่กำหนด	ประชาชนมีพื้นที่ ในการทำกิจ กรรมชุมชน	กองช่าง

ก. ยุทธศาสตร์จังหวัดที่ ๑ เสริมสร้างความมั่นคงทางเศรษฐกิจ และการกระจายรายได้อย่างทั่วถึง

ข. ยุทธศาสตร์การพัฒนาของอปท. ในเขตจังหวัด ยุทธศาสตร์ที่ ๑ การพัฒนาโครงสร้างพื้นฐาน

๑) ยุทธศาสตร์ด้านโครงสร้างพื้นฐาน

๑.๑ แผนงานอุตสาหกรรมและการโยธา

ที่	โครงการ	วัตถุประสงค์	เป้าหมาย (ผลผลิตของโครงการ)	งบประมาณและที่มา					ตัวชี้วัด (KPI)	ผลลัพธ์คาดว่าจะได้รับ	หน่วยงาน ที่รับผิดชอบหลัก
				๒๕๖๖ (บาท)	๒๕๖๗ (บาท)	๒๕๖๘ (บาท)	๒๕๖๙ (บาท)	๒๕๗๐ (บาท)			
๑๒๒	ก่อสร้างรั้วกุโบร์แคนา ม.๗	เพื่อป้องกันสัตว์ ไม่ให้เข้าไปค้ำเขี่ย และปกป้องศาสน สถาน	รั้วกุโบร์ ขนาดยาว ๑๕๐.๐๐ ม. สูง ๒.๐๐ ม.	๖๐๐,๐๐๐	๐	๐	๐	๐	รั้วกุโบร์ ขนาด ตามแบบที่กำหนด	สัตว์ไม่สามารถ เข้าไปค้ำเขี่ยได้	กองช่าง
๑๒๓	ก่อสร้างรั้วกุโบร์กือแต ม.๘	เพื่อป้องกันสัตว์ ไม่ให้เข้าไปค้ำเขี่ย และปกป้อง ศาสนสถาน	รั้วกุโบร์กือแต ขนาดยาว ๓๐๐ ม. สูง ๒.๐๐ ม.	๐	๑,๒๐๐,๐๐๐	๐	๐	๐	รั้วกุโบร์ ขนาด ตามแบบที่กำหนด	สัตว์ไม่สามารถ เข้าไปค้ำเขี่ยได้	กองช่าง
๑๒๔	ก่อสร้างรั้วกุโบร์บลาเขา ม.๘	เพื่อป้องกันสัตว์ ไม่ให้เข้าไปค้ำเขี่ย และปกป้อง ศาสนสถาน	รั้วกุโบร์บลาเขา ขนาดยาว ๕๐๐.๐๐ ม. สูง ๒.๐๐ ม.	๐	๑,๐๐๐,๐๐๐	๐	๐	๐	รั้วกุโบร์ ขนาด ตามแบบที่กำหนด	สัตว์ไม่สามารถ เข้าไปค้ำเขี่ยได้	กองช่าง
๑๒๕	ก่อสร้างรั้ว คสล. ที่ทำการ อบต.	เพื่อให้สถานที่ราช การให้มีความปลอด ภัยและเป็นระเบียบ เรียบร้อย	ก่อสร้างรั้ว คสล. รอบที่ทำการ อบต. ยาว ๒๓๗.๐๐ ม. สูง ๑.๕๐ ม.	๑,๐๖๖,๕๐๐	๐	๐	๐	๐	รั้ว คสล.ขนาด ยาว ๒๓๗ ม. สูง ๑.๕๐ ม.	สถานที่ ราชการมีความ ปลอดภัยและเป็น ระเบียบเรียบร้อย	สำนักปลัด อบต.
๑๒๖	ขุดลอกสามแยก บ้านแคนา-กุแบแมเราะ ม.๑ บ้านยาวรอ	เพื่อแก้ไขปัญหา น้ำท่วมบ้านเรือนให้ กับประชาชนในเขต พื้นที่ อบต.	ขุดลอกขนาด กว้าง ๒.๐๐ ม. ยาว ๓๐๐.๐๐ ม. ลึก ๒.๐๐ ม.	๐	๐	๒๕,๕๐๐	๐	๐	ขนาดตาม เป้าหมาย	ปัญหาน้ำท่วมขัง ลดลงและ สามารถระบาย น้ำได้ดี	กองช่าง

ก. ยุทธศาสตร์จังหวัดที่ ๑ เสริมสร้างความมั่นคงทางเศรษฐกิจ และการกระจายรายได้อย่างทั่วถึง

ข. ยุทธศาสตร์การพัฒนาของอปท. ในเขตจังหวัด ยุทธศาสตร์ที่ ๑ การพัฒนาโครงสร้างพื้นฐาน

๑) ยุทธศาสตร์ด้านโครงสร้างพื้นฐาน

๑.๑ แผนงานอุตสาหกรรมและการโยธา

ที่	โครงการ	วัตถุประสงค์	เป้าหมาย (ผลผลิตของโครงการ)	งบประมาณและที่มา					ตัวชี้วัด (KPI)	ผลลัพธ์คาดว่าจะได้รับ	หน่วยงาน ที่รับผิดชอบหลัก
				๒๕๖๖ (บาท)	๒๕๖๗ (บาท)	๒๕๖๘ (บาท)	๒๕๖๙ (บาท)	๒๕๗๐ (บาท)			
๑๒๗	ขุดลอกคูระบายน้ำ ม.๑ สายแคแระ	เพื่อแก้ไขปัญหาน้ำท่วมบ้านเรือนให้ กับประชาชนในเขต พื้นที่ อบต.	คูระบายน้ำ กว้าง ๔.๐๐ ม. ยาว ๒,๐๐๐.๐๐ ม.	๐	๐	๕๐๐,๐๐๐	๐	๐	ขนาดตาม เป้าหมาย	ปัญหาน้ำท่วมซึ่ง ลดลงและ สามารถระบาย น้ำได้ดี	กองช่าง
๑๒๘	ขุดลอกคูระบายน้ำ ม.๓ สายกุแบบองอ	เพื่อแก้ไขปัญหาน้ำท่วมบ้านเรือนให้ กับประชาชนในเขต พื้นที่ อบต.	คูระบายน้ำ กว้าง ๔.๐๐ ม. ยาว ๒,๐๐๐.๐๐ ม.	๐	๐	๕๐๐,๐๐๐	๐	๐	ขนาดตาม เป้าหมาย	ปัญหาน้ำท่วมซึ่ง ลดลงและ สามารถระบาย น้ำได้ดี	กองช่าง
๑๒๙	ขุดลอกคลองระบายน้ำ พื้นที่ กูแบบบาง ม.๕	เพื่อเพิ่มประสิทธิภาพการกักเก็บน้ำ เป็นต้นน้ำทุนสำรอง ไว้ในกรณีฝนทิ้งช่วง ลดปัญหาน้ำท่วม ช่วงน้ำหลาก	คลองระบายน้ำ กว้าง ๖.๐๐ ม. ยาว ๓,๐๐๐.๐๐ ม. ลึก ๓.๐๐ ม.	๐	๐	๒,๒๐๐,๐๐๐	๐	๐	๔๕๘ คริวเรือน	ปัญหาน้ำท่วมซึ่ง ลดลงและ สามารถระบาย น้ำได้ดี	กองช่าง
๑๓๐	ขุดลอกคลองระบายน้ำ ม.๖	เพื่อแก้ไขปัญหาน้ำท่วมบ้านเรือนให้ กับประชาชนในเขต พื้นที่ อบต.	คลองระบายน้ำ กว้าง ๔.๐๐ ม. ยาว ๓๐๐.๐๐ ม. ลึก ๓.๐๐ ม.	๐	๐	๒๑๐,๐๐๐	๐	๐	ขนาดตาม เป้าหมาย	ปัญหาน้ำท่วมซึ่ง ลดลงและ สามารถระบาย น้ำได้ดี	กองช่าง

ก. ยุทธศาสตร์จังหวัดที่ ๑ เสริมสร้างความมั่นคงทางเศรษฐกิจ และการกระจายรายได้อย่างทั่วถึง

ข. ยุทธศาสตร์การพัฒนาของอปท.ในเขตจังหวัด ยุทธศาสตร์ที่ ๑ การพัฒนาโครงสร้างพื้นฐาน

๑) ยุทธศาสตร์ด้านโครงสร้างพื้นฐาน

๑.๑ แผนงานอุตสาหกรรมและการโยธา

ที่	โครงการ	วัตถุประสงค์	เป้าหมาย (ผลผลิตของโครงการ)	งบประมาณและที่มา					ตัวชี้วัด (KPI)	ผลลัพธ์คาดว่าจะได้รับ	หน่วยงาน ที่รับผิดชอบหลัก
				๒๕๖๖ (บาท)	๒๕๖๗ (บาท)	๒๕๖๘ (บาท)	๒๕๖๙ (บาท)	๒๕๗๐ (บาท)			
๑๓๑	ขุดลอกคูระบายน้ำ ม.๖ สายสุขขุมภุมมิมูลง	เพื่อแก้ไขปัญหา น้ำท่วมบ้านเรือนให้ กับประชาชนในเขต พื้นที่ อบต.	คูระบายน้ำ กว้าง ๔.๐๐ ม. ยาว ๒,๐๐๐ ม.	๐	๐	๕๐๐,๐๐๐	๐	๐	ขนาดตาม เป้าหมาย	ปัญหาน้ำท่วมซึ่ง ลดลงและ สามารถระบาย น้ำได้ดี	กองช่าง
๑๓๒	ขุดลอกคูระบายน้ำ ม.๗ คลองคูสายยาวอ-โคกทราย	เพื่อเพิ่มประสิทธิภาพการกักเก็บน้ำ เป็นต้นน้ำทุนสำรอง ไว้ในกรณีฝนทิ้งช่วง ลดปัญหาน้ำท่วม ช่วงน้ำหลาก	คูระบายน้ำ กว้าง ๖.๐๐ ม. ยาว ๓,๖๐๐ ม. ลึก ๓.๐๐ ม.	๐	๐	๐	๒,๗๐๐,๐๐๐	๐	๒๗๔ ครัวเรือน	ปัญหาน้ำท่วมซึ่ง ลดลงและ สามารถระบาย น้ำได้ดี	กองช่าง
๑๓๓	ขุดลอกคูระบายน้ำ สายทำนบ-กุเบ ม.๘	เพื่อให้ประชาชน มีน้ำใช้ทำการเกษตร	คูระบายน้ำ กว้าง ๒.๐๐ ม. ยาว ๘๐๐ ม. ลึก ๑.๐๐ ม.	๐	๐	๒๕๐,๐๐๐	๐	๐	ขนาดตาม เป้าหมาย	ปัญหาน้ำท่วมซึ่ง ลดลงและ สามารถระบาย น้ำได้ดี	กองช่าง
๑๓๔	ขุดลอกคูระบายน้ำ ม.๑๑ สายบ้านหะยิมะ	เพื่อแก้ไขปัญหา น้ำท่วมบ้านเรือนให้ กับประชาชนในเขต พื้นที่ อบต.	คูระบายน้ำ กว้าง ๔.๐๐ ม. ยาว ๒,๐๐๐ ม.	๐	๐	๕๐๐,๐๐๐	๐	๐	ขนาดตาม เป้าหมาย	ปัญหาน้ำท่วมซึ่ง ลดลงและ สามารถระบาย น้ำได้ดี	กองช่าง
๑๓๕	ขุดลอกแหล่งน้ำ สาธารณะ (สระน้ำ) ม.๘ สายกุแบรวัง	เพื่อให้ประชาชน มีน้ำใช้อย่างเพียงพอ	สายกุแบรวัง กว้าง ๓๘.๐๐ ม. ยาว ๑๑๗ ม. ลึก ๔.๐๐ ม. ความจุ ๑๖,๐๐๐.๐๐ ลบ.ม.	๐	๐	๐	๖๙๑,๐๐๐	๐	๒๖๔ ครัวเรือน	ประชาชนมีน้ำใช้ อย่างเพียงพอ	กองช่าง

ก. ยุทธศาสตร์จังหวัดที่ ๑ เสริมสร้างความมั่นคงทางเศรษฐกิจ และการกระจายรายได้อย่างทั่วถึง

ข. ยุทธศาสตร์การพัฒนาของอปท. ในเขตจังหวัด ยุทธศาสตร์ที่ ๑ การพัฒนาโครงสร้างพื้นฐาน

๑) ยุทธศาสตร์ด้านโครงสร้างพื้นฐาน

๑.๑ แผนงานอุตสาหกรรมและการโยธา

ที่	โครงการ	วัตถุประสงค์	เป้าหมาย (ผลผลิตของโครงการ)	งบประมาณและที่มา					ตัวชี้วัด (KPI)	ผลลัพธ์คาดว่าจะได้รับ	หน่วยงาน ที่รับผิดชอบหลัก
				๒๕๖๖ (บาท)	๒๕๖๗ (บาท)	๒๕๖๘ (บาท)	๒๕๖๙ (บาท)	๒๕๗๐ (บาท)			
๑๓๖	ขุดลอกแหล่งน้ำ สาธารณะ (สระน้ำ) ม.๘ สายสุภัญญ์	เพื่อให้ประชาชน มีน้ำใช้อย่าง เพียงพอ	สายสุภัญญ์ กว้าง ๓๐.๐๐ ม. ยาว ๖๘.๐๐ ม. ลึก ๓.๐๐ ม ความจุ ๘,๕๘๔.๐๐ ลบ.ม.	๐	๐	๐	๑,๑๘๒,๐๐๐	๐	๒๖๔ คริวเรื่อน	ประชาชนมีน้ำใช้ อย่างเพียงพอ	กองช่าง
๑๓๗	ขุดลอกคลองระบายน้ำ ม.๙	เพื่อแก้ไขปัญหา ท่วมบ้านเรือนให้ กับประชาชน	คลองระบายน้ำ ม.๙ คลองตะเล๊ะแฉ่ง กว้าง ๘.๐๐ ม. ยาว ๕๐๐.๐๐ ม. ลึก ๓.๐๐ ม.	๐	๐	๕๐๐,๐๐๐	๐	๐	ขนาดตาม เป้าหมาย	ปัญหาน้ำท่วมขัง ลดลงและ สามารถระบาย น้ำได้ดี	กองช่าง
๑๓๘	ขุดลอกคลองระบายน้ำ ม.๑๐	เพื่อแก้ไขปัญหา ท่วมบ้านเรือนให้ กับประชาชน ในเขตพื้นที่ อบต.	คลองระบายน้ำ ม.๑๐ คลองบ้านไม้งาม กว้าง ๑๐ ม. ยาว ๑,๒๐๐ ม. ลึก ๔.๐ ม.	๐	๐	๐	๘๐๐,๐๐๐	๐	ขนาดตาม เป้าหมาย	ปัญหาน้ำท่วมขัง ลดลงและ สามารถระบาย น้ำได้ดี	กองช่าง
๑๓๙	ขุดลอกคลองจาเราะบुरुแวน และก่อสร้างเขื่อน คสล.	เพื่อแก้ไขปัญหา ท่วมบ้านเรือนให้ กับประชาชน ในเขตพื้นที่ อบต.	ริมตลิ่งคลอง ม.๒ ตาม แบบที่กำหนด	๐	๐	๕๐๐,๐๐๐	๐	๐	ขนาดตาม เป้าหมาย	ปัญหาน้ำท่วมขัง ลดลงและ สามารถระบาย น้ำได้ดี	กองช่าง
๑๔๐	ขุดลอกคูระบายน้ำคอน กรีตสายตะเล๊ะ-ตะเล๊ะแฉ่ง ม.๔	เพื่อแก้ไขปัญหา น้ำท่วมบ้านเรือนให้ กับประชาชนในเขต พื้นที่ อบต.	ขาดกว้าง ๐.๖๐ ม.ยาว ประมาณ ๑๕๐ ม. ลึก ๐.๖๐ ม.	๐	๕๐,๐๐๐	๐	๐	๐	ขุดลอกคูระบาย น้ำตามเป้าหมาย	ปัญหาน้ำท่วมขัง ลดลงและ สามารถระบาย น้ำได้ดี	กองช่าง
๑๔๑	ขยายเขตไฟฟ้า หน้าบ้านแจ๊ะขอ- สามแยกแคนา ม.๑ บ้านยาว	เพื่อให้ประชาชนมี ไฟฟ้าใช้ และมี คุณภาพชีวิตที่ดีขึ้น	ขยายเขตไฟฟ้า	๐	๐	๔๐,๐๐๐	๐	๐	ขยายเขตไฟฟ้า ตามเป้าหมาย	ประชาชนมี ไฟฟ้าใช้ และมี คุณภาพชีวิต ที่ดีขึ้น	กองช่าง

ก. ยุทธศาสตร์จังหวัดที่ ๑ เสริมสร้างความมั่นคงทางเศรษฐกิจ และการกระจายรายได้อย่างทั่วถึง

ข. ยุทธศาสตร์การพัฒนาของอปท. ในเขตจังหวัด ยุทธศาสตร์ที่ ๑ การพัฒนาโครงสร้างพื้นฐาน

๑) ยุทธศาสตร์ด้านโครงสร้างพื้นฐาน

๑.๑ แผนงานอุตสาหกรรมและการโยธา

ที่	โครงการ	วัตถุประสงค์	เป้าหมาย (ผลผลิตของโครงการ)	งบประมาณและที่มา					ตัวชี้วัด (KPI)	ผลลัพธ์คาดว่าจะได้รับ	หน่วยงาน ที่รับผิดชอบหลัก
				๒๕๖๖ (บาท)	๒๕๖๗ (บาท)	๒๕๖๘ (บาท)	๒๕๖๙ (บาท)	๒๕๗๐ (บาท)			
๑๔๒	ขยายเขตไฟฟ้า ซอย ๓ ม.๒ บ้านโคกตีเต	เพื่อให้ประชาชนมีไฟฟ้าใช้ และมีคุณภาพชีวิตที่ดีขึ้น	ขยายเขตไฟฟ้า ระยะทาง ๒๐๐ ม.	๐	๐	๕๐,๐๐๐	๐	๐	ขยายเขตไฟฟ้าตามเป้าหมาย	ประชาชนมีไฟฟ้าใช้ และมีคุณภาพชีวิตที่ดีขึ้น	กองช่าง
๑๔๓	ขยายเขตไฟฟ้า สายแม่แน - กูแบลือแบ ม.๕ บ้านทำนบ	เพื่อให้ประชาชนมีไฟฟ้าใช้ และมีคุณภาพชีวิตที่ดีขึ้น	ขยายเขตไฟฟ้า ระยะทาง ๑,๐๐๐ ม.	๐	๐	๒๕๐,๐๐๐	๐	๐	ขยายเขตไฟฟ้าตามเป้าหมาย	ประชาชนมีไฟฟ้าใช้ และมีคุณภาพชีวิตที่ดีขึ้น	กองช่าง
๑๔๔	ขยายเขตไฟฟ้า สายมัสยิด-บ้านผู้ใหญ่ ม.๕ บ้านทำนบ	เพื่อให้ประชาชนมีไฟฟ้าใช้ และมีคุณภาพชีวิตที่ดีขึ้น	ขยายเขตไฟฟ้า ระยะทาง ๕๐๐ ม.	๐	๐	๑๐๐,๐๐๐	๐	๐	ขยายเขตไฟฟ้าตามเป้าหมาย	ประชาชนมีไฟฟ้าใช้ และมีคุณภาพชีวิตที่ดีขึ้น	กองช่าง
๑๔๕	ขยายเขตไฟฟ้า สามแยกคุดขง-หน้าบ้านกานรี ม.๖	เพื่อให้ประชาชนมีไฟฟ้าใช้ และมีคุณภาพชีวิตที่ดีขึ้น	ขยายเขตไฟฟ้า ระยะทาง ๔๐๐.๐๐ ม.	๐	๐	๑๐๐,๐๐๐	๐	๐	ขยายเขตไฟฟ้าตามเป้าหมาย	ประชาชนมีไฟฟ้าใช้ และมีคุณภาพชีวิตที่ดีขึ้น	กองช่าง
๑๔๖	ขยายเขตไฟฟ้า ริมคลองชลประทาน ม.๖	เพื่อให้ประชาชนมีไฟฟ้าใช้ และมีคุณภาพชีวิตที่ดีขึ้น	ขยายเขตไฟฟ้า ระยะทาง ๔๐๐.๐๐ ม.	๐	๐	๑๐๐,๐๐๐	๐	๐	ขยายเขตไฟฟ้าตามเป้าหมาย	ประชาชนมีไฟฟ้าใช้ และมีคุณภาพชีวิตที่ดีขึ้น	กองช่าง

ก. ยุทธศาสตร์จังหวัดที่ ๑ เสริมสร้างความมั่นคงทางเศรษฐกิจ และการกระจายรายได้อย่างทั่วถึง

ข. ยุทธศาสตร์การพัฒนาของอปท.ในเขตจังหวัด ยุทธศาสตร์ที่ ๑ การพัฒนาโครงสร้างพื้นฐาน

๑) ยุทธศาสตร์ด้านโครงสร้างพื้นฐาน

๑.๑ แผนงานอุตสาหกรรมและการโยธา

ที่	โครงการ	วัตถุประสงค์	เป้าหมาย (ผลผลิตของโครงการ)	งบประมาณและที่มา					ตัวชี้วัด (KPI)	ผลลัพธ์คาดว่าจะได้รับ	หน่วยงาน ที่รับผิดชอบหลัก
				๒๕๖๖ (บาท)	๒๕๖๗ (บาท)	๒๕๖๘ (บาท)	๒๕๖๙ (บาท)	๒๕๗๐ (บาท)			
๑๔๗	ขยายเขตไฟฟ้าสายแรงต่ำ จากสี่แยกท่าเนียบ-บ้านฮายี	เพื่อให้ประชาชนมีไฟฟ้าใช้ และมีคุณภาพชีวิตที่ดีขึ้น	ไฟฟ้าสายแรงต่ำ ระยะทาง ๕๐๐ ม.	๐	๐	๑๒๐,๐๐๐	๐	๐	ขยายเขตไฟฟ้าตามเป้าหมาย	ประชาชนมีไฟฟ้าใช้และมีคุณภาพชีวิตที่ดีขึ้น	กองช่าง
๑๔๘	ขยายเขตไฟฟ้า สายกุ่มโบร์ โคนสุม ม.๓	เพื่อให้ประชาชนมีไฟฟ้าใช้ และมีคุณภาพชีวิตที่ดีขึ้น	ขยายเขตไฟฟ้าจำนวน ๔ ต้น	๐	๔๐,๐๐๐	๐	๐	๐	ขยายเขตไฟฟ้าตามเป้าหมาย	ประชาชนมีไฟฟ้าใช้ และมีคุณภาพชีวิตที่ดีขึ้น	กองช่าง
๑๔๙	ขยายเสไฟฟ้า จากบ้านไต่ะ บิลาอรัง-บ้านผู้ช่วย อาตือนัย	เพื่อให้ประชาชนมีไฟฟ้าใช้ และมีคุณภาพชีวิตที่ดีขึ้น	ขยายเสไฟฟ้า ระยะทาง ๓๐๐.๐๐ ม.	๐	๐	๘๐,๐๐๐	๐	๐	ขยายเขตไฟฟ้าตามเป้าหมาย	ประชาชนมีไฟฟ้าใช้ และมีคุณภาพชีวิตที่ดีขึ้น	กองช่าง
๑๕๐	ขยายเขตระบบจำหน่ายไฟฟ้า แรงงานต่ำภายนอกและ สาธารณะภายใน	เพื่อให้ประชาชนมีไฟฟ้าใช้ และมีคุณภาพชีวิตที่ดีขึ้น	ขยายเขตระบบจำหน่ายไฟฟ้า ๑.หมู่ที่ ๖ บ้านจืองา (จุดที่ ๓) ๒.หมู่ที่ ๖ บ้านจืองา (จุดที่ ๔) ๓.หมู่ที่ ๔ บ้านตะโล๊ะเน็ง ๔.หมู่ที่ ๖ บ้านจืองา (จุดที่ ๕) ๕.หมู่ที่ ๑ บ้านยารอ ๖.หมู่ที่ ๑๐ บ้านไม้งาม	๐	๑,๐๐๐,๐๐๐	๐	๐	๐	ขยายเขตระบบจำหน่ายไฟฟ้า แรงงานต่ำ ภายนอก และสาธารณะ ภายใน ตามเป้าหมาย	ประชาชนมีไฟฟ้าใช้ และมีคุณภาพชีวิตที่ดีขึ้น	กองช่าง
๑๕๑	ก่อสร้างลาน กีฬาหมู่บ้าน ม.๔	เพื่อใช้ในการ ออกกำลังกายและ ทำกิจกรรมต่างๆ	ลานกีฬาหมู่บ้าน ขนาด กว้าง ๕๐ ม. ยาว ๙๔ ม.	๐	๐	๒๕๐,๐๐๐	๐	๐	ขนาดของ ลานกีฬา ที่ก่อสร้าง	ประชาชนมีที่ในการออกกำลังกายและร่วม ทำกิจกรรม	กองช่าง

ก. ยุทธศาสตร์จังหวัดที่ ๑ เสริมสร้างความมั่นคงทางเศรษฐกิจ และการกระจายรายได้อย่างทั่วถึง

ข. ยุทธศาสตร์การพัฒนาของอปท. ในเขตจังหวัด ยุทธศาสตร์ที่ ๑ การพัฒนาโครงสร้างพื้นฐาน

๑) ยุทธศาสตร์ด้านโครงสร้างพื้นฐาน

๑.๑ แผนงานอุตสาหกรรมและการโยธา

ที่	โครงการ	วัตถุประสงค์	เป้าหมาย (ผลผลิตของโครงการ)	งบประมาณและที่มา					ตัวชี้วัด (KPI)	ผลลัพธ์คาดว่าจะได้รับ	หน่วยงาน ที่รับผิดชอบหลัก
				๒๕๖๖ (บาท)	๒๕๖๗ (บาท)	๒๕๖๘ (บาท)	๒๕๖๙ (บาท)	๒๕๗๐ (บาท)			
๑๕๒	ก่อสร้างลานกีฬาประจำหมู่บ้าน ม.๕ บ้านท่าบง	เพื่อใช้ในการออกกำลังกายและทำกิจกรรมต่างๆ	ลานกีฬาประจำหมู่บ้านที่ดินราษฎรพัสดุ พื้นที่ ๒ ไร่	๐	๒๕๐,๐๐๐	๐	๐	๐	ขนาดของลานกีฬาที่ก่อสร้าง	ประชาชนมีที่ในการออกกำลังกายและร่วมทำกิจกรรม	กองช่าง
๑๕๓	ก่อสร้าง/ปรับปรุงสนามเด็กเล่นและอาคาร	เพื่อส่งเสริมสุขภาพและอำนวยความสะดวก	สนามเด็กเล่นภายในตำบลบางปอ	๐	๐	๕๐๐,๐๐๐	๕๐๐,๐๐๐	๕๐๐,๐๐๐	จำนวนสนามกีฬาที่ก่อสร้าง/ปรับปรุง	มีสนามเด็กเล่นที่ได้มาตรฐาน	กองการศึกษา
๑๕๔	ก่อสร้างสนามเด็กเล่น สร้างปัญญา จำนวน ๑ แห่ง	เพื่อส่งเสริมให้เด็กมีพัฒนาการการด้านร่างกาย	ส่งเสริมการเรียนรู้เด็กปฐมวัยท้องถิ่นไทย ผ่านการเล่น	๑๕๐,๐๐๐	๑๕๐,๐๐๐	๑๕๐,๐๐๐	๐	๐	จำนวนเด็กเล็กที่ได้รับการส่งเสริมพัฒนาการ	เด็กเล็กได้รับการพัฒนาการตามวัยที่เหมาะสม	กองการศึกษา
๑๕๕	ติดตั้งคอมพิวเตอร์ ๑๑ แห่ง	เพื่อติดตั้งคอมพิวเตอร์ ๑๑ แห่ง	กูโบร์ ๑๑ แห่ง	๐	๐	๑๗๖,๐๐๐	๐	๐	ติดตั้งคอมพิวเตอร์สว่างได้เพียงพอ	กูโบร์ทั้ง ๑๑ แห่งได้รับการติดตั้งคอมพิวเตอร์	กองช่าง
๑๕๖	ถมดินลานกีฬาบ้านตะลึะเนียง หมู่ที่ ๔	เพื่อให้ประชาชนได้มีสถานที่ออกกำลังกาย	ขนาดเนื้อที่ ๒ ไร่ ๒ งาน สูง ๐.๘๐ ม.	๗๐๐,๐๐๐	๐	๐	๐	๐	ขนาดของเนื้อที่ที่ได้ถมดิน	ประชาชนได้มีพื้นที่ในการออกกำลังกาย	สำนักปลัด อบต.
๑๕๗	ถมดินกูโบร์	เพื่อให้ประชาชนได้มีศาสนสถานประกอบพิธีกรรมทางศาสนา	สูง ๕๐.๐๐ ซม. เนื้อที่ ๑ ไร่ ๒ งาน	๐	๐	๔๐๐,๐๐๐	๐	๐	ถมดินกูโบร์ ตามเป้าหมาย	ประชาชนมีศาสนสถานประกอบพิธีกรรมทางศาสนา	กองช่าง
รวม ๑๕๗ โครงการ		-	-	๑๐๗,๕๒๒,๔๙๐	๘,๗๙๐,๐๐๐	๑๙,๙๘๖,๕๐๐	๒๓,๓๙๔,๖๐๐	๓,๐๕๐,๐๐๐			

ก. ยุทธศาสตร์จังหวัดที่ ๒

ข. ยุทธศาสตร์การพัฒนาของอปท.ในเขตจังหวัดที่ ๒

ยุทธศาสตร์ที่ ๒ ด้านงานส่งเสริมคุณภาพชีวิต

๒.๑ แผนงานสร้างความเข้มแข็งของชุมชน

ที่	โครงการ	วัตถุประสงค์	เป้าหมาย (ผลผลิตของโครงการ)	งบประมาณและที่มา					ตัวชี้วัด (KPI)	ผลลัพธ์คาดว่าจะได้รับ	หน่วยงาน ที่รับผิดชอบหลัก
				๒๕๖๖ (บาท)	๒๕๖๗ (บาท)	๒๕๖๘ (บาท)	๒๕๖๙ (บาท)	๒๕๗๐ (บาท)			
๑	พัฒนาศักยภาพกลุ่มผู้สูงอายุ ต.บางปอ	เพื่อให้ผู้สูงอายุได้ร่วมกิจกรรมและสร้างความสามัคคี	จำนวนผู้สูงอายุ	๑๕๐,๐๐๐	๑๕๐,๐๐๐	๑๕๐,๐๐๐	๑๕๐,๐๐๐	๑๕๐,๐๐๐	จำนวนผู้สูงอายุเข้าร่วมโครงการ	ผู้สูงอายุได้ร่วมกิจกรรมและเกิดความรักความสามัคคี	สำนักปลัด อบต.
๒	พัฒนาศักยภาพผู้พิการ ต.บางปอ	เพื่อให้ผู้พิการได้ร่วมกิจกรรมและสร้างความสามัคคี	จำนวนผู้พิการ	๑๐๐,๐๐๐	๑๐๐,๐๐๐	๑๐๐,๐๐๐	๑๐๐,๐๐๐	๑๐๐,๐๐๐	จำนวนผู้พิการเข้าร่วมโครงการ	ผู้พิการได้ร่วมกิจกรรมและเกิดความรักความสามัคคี	สำนักปลัด อบต.
๓	ส่งเสริมคุณภาพชีวิตเด็กกำพร้าและผู้ด้อยโอกาส	เพื่อให้ผู้ด้อยโอกาสได้มีคุณภาพชีวิตที่ดี สามารถดำรงชีวิตในสังคมได้อย่างมีความสุข	ให้ความรู้แก่ผู้ด้อยโอกาสภายในตำบลบางปอ ๑๐๐ คน	๑๐๐,๐๐๐	๑๐๐,๐๐๐	๑๐๐,๐๐๐	๑๐๐,๐๐๐	๑๐๐,๐๐๐	ร้อยละ ๘๐ ของผู้ด้อยโอกาสได้ใช้ชีวิตอย่างมีความสุข	ผู้ด้อยโอกาสได้มีคุณภาพชีวิตที่ดี สามารถดำรงชีวิตในสังคมได้อย่างมีความสุข	สำนักปลัด อบต.
๔	พัฒนาศักยภาพบทบาทสตรี ต.บางปอ	เพื่อให้สตรีมีความรู้ความเข้าใจบทบาทหน้าที่ของสตรีและได้ช่วยเหลือทำประโยชน์ให้กับสังคม	จัดอบรม/กิจกรรมให้กับกลุ่มสตรี	๒๐,๐๐๐	๓๐,๐๐๐	๓๐,๐๐๐	๓๐,๐๐๐	๓๐,๐๐๐	จำนวนกลุ่มสตรีที่เข้าร่วมโครงการ	สตรีมีความรู้ความเข้าใจบทบาทหน้าที่ของตนเองและได้ทำประโยชน์ให้กับสังคม	สำนักปลัด อบต.
๕	ส่งเสริมการสร้างรายได้ให้แก่เยาวชนระหว่างปิดภาคเรียน	เพื่อส่งเสริมเด็กนักเรียนและนักศึกษาให้มีความรู้และมีรายได้ในช่วงปิดภาคเรียน	นักเรียนนักศึกษาในตำบลบางปอที่ลงทะเบียนทำงานที่สำนักงานแรงงานจังหวัดนครราชสีมา	๑๐๐,๐๐๐	๑๐๐,๐๐๐	๑๐๐,๐๐๐	๑๐๐,๐๐๐	๑๐๐,๐๐๐	จำนวนนักเรียนนักศึกษาที่เข้าร่วมโครงการ	เด็กนักเรียน นักศึกษามีรายได้ และใช้เวลาว่างให้เป็นประโยชน์	สำนักปลัด อบต.

ก. ยุทธศาสตร์จังหวัดที่ ๒

ข. ยุทธศาสตร์การพัฒนาของอปท.ในเขตจังหวัดที่ ๒

ยุทธศาสตร์ที่ ๒ ด้านงานส่งเสริมคุณภาพชีวิต

๒.๑ แผนงานสร้างความเข้มแข็งของชุมชน

ที่	โครงการ	วัตถุประสงค์	เป้าหมาย (ผลผลิตของโครงการ)	งบประมาณและที่มา					ตัวชี้วัด (KPI)	ผลลัพธ์คาดว่าจะได้รับ	หน่วยงาน ที่รับผิดชอบหลัก
				๒๕๖๖ (บาท)	๒๕๖๗ (บาท)	๒๕๖๘ (บาท)	๒๕๖๙ (บาท)	๒๕๗๐ (บาท)			
๖	ส่งเสริมกิจกรรมผู้สูงอายุและโรงเรียนผู้สูงอายุตำบลบางปอ	เพื่อให้ผู้สูงอายุได้ร่วมกิจกรรมและสร้างความสามัคคี	จำนวนผู้สูงอายุในพื้นที่ตำบลบางปอ	๓๐,๐๐๐	๓๐,๐๐๐	๓๐,๐๐๐	๓๐,๐๐๐	๓๐,๐๐๐	ร้อยละ ๙๐ ของผู้เข้าร่วมโครงการมีความรู้สามารถนำไปประกอบอาชีพได้	ผู้สูงอายุสามารถใช้เวลาว่างให้เกิดประโยชน์	สำนักปลัด อบต.
๗	ส่งเสริมพัฒนาคุณภาพชีวิตคนพิการและผู้ดูแลคนพิการ	เพื่อให้ผู้สูงอายุได้ร่วมกิจกรรมและสร้างความสามัคคี	จำนวนผู้สูงอายุในพื้นที่ตำบลบางปอ	๓๐,๐๐๐	๓๐,๐๐๐	๓๐,๐๐๐	๓๐,๐๐๐	๓๐,๐๐๐	ร้อยละ ๙๐ ของผู้เข้าร่วมโครงการมีความรู้สามารถนำไปประกอบอาชีพได้	ผู้พิการสามารถใช้เวลาว่างให้เกิดประโยชน์	สำนักปลัด อบต.
๘	ส่งเสริมความรู้เรื่องสิทธิประโยชน์และสวัสดิการให้แก่คนพิการและผู้ดูแลคนพิการ	เพื่อให้ผู้พิการได้ร่วมกิจกรรมและสร้างความสามัคคี	จำนวนผู้พิการในพื้นที่ตำบลบางปอ	๒๐,๐๐๐	๒๐,๐๐๐	๒๐,๐๐๐	๒๐,๐๐๐	๒๐,๐๐๐	ร้อยละ ๙๐ ของผู้เข้าร่วมโครงการมีความรู้สามารถนำไปประกอบอาชีพได้	ผู้พิการสามารถใช้เวลาว่างให้เกิดประโยชน์	สำนักปลัด อบต.
๙	สตรีกับวิถีเศรษฐกิจพอเพียง	เพื่อให้สตรีได้ร่วมกิจกรรมและสร้างความสามัคคี	จำนวนสตรีในพื้นที่ตำบลบางปอ	๓๐,๐๐๐	๓๐,๐๐๐	๓๐,๐๐๐	๓๐,๐๐๐	๓๐,๐๐๐	ร้อยละ ๙๐ ของผู้เข้าร่วมโครงการมีความรู้สามารถนำไปประกอบอาชีพได้	กลุ่มสตรีตำบลบางปอสามารถใช้เวลาว่างให้เกิดประโยชน์	สำนักปลัด อบต.
๑๐	ฝึกอาชีพสำหรับผู้ติดยาเสพติด	เพื่อช่วยเหลือผู้ติดยาเสพติด	ฝึกอาชีพให้กับผู้ผ่านการบำบัดฟื้นฟู	๓๐,๐๐๐	๓๐,๐๐๐	๓๐,๐๐๐	๓๐,๐๐๐	๓๐,๐๐๐	ร้อยละผู้ผ่านการบำบัดมีอาชีพและรายได้	ผู้ผ่านการบำบัดมีอาชีพและรายได้	สำนักปลัด อบต.
รวม ๑๐ โครงการ			-	๖๑๐,๐๐๐	๖๒๐,๐๐๐	๖๒๐,๐๐๐	๖๒๐,๐๐๐	๖๒๐,๐๐๐			

ก. ยุทธศาสตร์จังหวัดที่ ๒

ข. ยุทธศาสตร์การพัฒนาของอปท.ในเขตจังหวัดที่ ๒

ยุทธศาสตร์ที่ ๒ ด้านงานส่งเสริมคุณภาพชีวิต

๒.๒ แผนงานงบกลาง

ที่	โครงการ	วัตถุประสงค์	เป้าหมาย (ผลผลิตของโครงการ)	งบประมาณและที่มา					ตัวชี้วัด (KPI)	ผลลัพธ์คาดว่าจะได้รับ	หน่วยงาน ที่รับผิดชอบหลัก
				๒๕๖๖ (บาท)	๒๕๖๗ (บาท)	๒๕๖๘ (บาท)	๒๕๖๙ (บาท)	๒๕๗๐ (บาท)			
๑	เบี้ยยังชีพผู้สูงอายุ	เพื่อจ่ายเบี้ยยังชีพให้กับผู้สูงอายุ	จำนวนผู้สูงอายุในตำบลบางปอที่ได้รับบริการขึ้นทะเบียน	๙,๓๐๐,๐๐๐	๙,๓๐๐,๐๐๐	๙,๓๐๐,๐๐๐	๙,๓๐๐,๐๐๐	๙,๓๐๐,๐๐๐	จำนวนผู้สูงอายุที่ได้รับเบี้ยยังชีพ	ผู้สูงอายุได้รับสงเคราะห์เบี้ยยังชีพ	สำนักปลัด อบต.
๒	เบี้ยยังชีพผู้พิการ	เพื่อจ่ายเบี้ยยังชีพให้กับผู้พิการ	จำนวนผู้พิการภายในตำบลบางปอที่ได้รับบริการขึ้นทะเบียน	๒,๓๐๐,๐๐๐	๒,๓๐๐,๐๐๐	๒,๓๐๐,๐๐๐	๒,๓๐๐,๐๐๐	๒,๓๐๐,๐๐๐	จำนวนผู้พิการที่ได้รับเบี้ยยังชีพ	ผู้พิการได้รับเงินสงเคราะห์เบี้ยยังชีพ	สำนักปลัด อบต.
๓	เบี้ยยังชีพผู้ป่วยเอดส์	เพื่อจ่ายเบี้ยยังชีพให้กับผู้ป่วยเอดส์	จำนวนผู้ป่วยเอดส์ในตำบลบางปอที่ได้รับการขึ้นทะเบียน	๑๐๐,๐๐๐	๑๐๐,๐๐๐	๑๐๐,๐๐๐	๑๐๐,๐๐๐	๑๐๐,๐๐๐	จำนวนผู้ป่วยเอดส์ที่ได้รับเบี้ยยังชีพ	ผู้ป่วยเอดส์ได้รับเงินสงเคราะห์เบี้ยยังชีพ	สำนักปลัด อบต.
รวม ๓ โครงการ				๑๑,๗๐๐,๐๐๐	๑๑,๗๐๐,๐๐๐	๑๑,๗๐๐,๐๐๐	๑๑,๗๐๐,๐๐๐	๑๑,๗๐๐,๐๐๐			

ก. ยุทธศาสตร์จังหวัดที่ ๒

ข. ยุทธศาสตร์การพัฒนาของอปท.ในเขตจังหวัดที่ ๒

ยุทธศาสตร์ที่ ๒ ด้านงานส่งเสริมคุณภาพชีวิต

๒.๓ แผนงานการศึกษา

ที่	โครงการ	วัตถุประสงค์	เป้าหมาย (ผลผลิตของโครงการ)	งบประมาณและที่มา					ตัวชี้วัด (KPI)	ผลลัพธ์คาดว่าจะได้รับ	หน่วยงาน ที่รับผิดชอบหลัก
				๒๕๖๖ (บาท)	๒๕๖๗ (บาท)	๒๕๖๘ (บาท)	๒๕๖๙ (บาท)	๒๕๗๐ (บาท)			
๑	ค่าอาหารกลางวันศูนย์พัฒนาเด็กเล็ก สังกัด อบต.บางปอ	เพื่อให้นักเรียนได้รับอาหารกลางวันที่มีคุณภาพและเหมาะสมกับวัย	จำนวนเด็กเล็ก ๕๐ คน	๒๕๐,๐๐๐	๒๕๐,๐๐๐	๒๕๐,๐๐๐	๒๕๐,๐๐๐	๒๕๐,๐๐๐	จำนวนเด็กเล็กที่ได้รับประทานอาหารกลางวัน	เด็กเล็กมีพัฒนาการทางด้านร่างกายที่แข็งแรงสมบูรณ์	กองการศึกษาฯ
๒	ค่าอาหารกลางวันสำหรับนักเรียนสังกัด สพฐ ในเขต ต.บางปอ	เพื่อให้นักเรียนได้รับอาหารกลางวันที่มีคุณภาพเพียงพอเหมาะสมกับร่างกาย	จำนวนนักเรียน ๘๕๐ คน	๓,๕๗๐,๐๐๐	๓,๕๗๐,๐๐๐	๓,๕๗๐,๐๐๐	๓,๕๗๐,๐๐๐	๓,๕๗๐,๐๐๐	จำนวนของนักเรียนที่ได้รับอาหารกลางวัน	นักเรียนมีพัฒนาการทางด้านร่างกายที่แข็งแรงสมบูรณ์	กองการศึกษาฯ
๓	จัดซื้ออาหารเสริม(นม) โรงเรียนสังกัด สพฐ ในพื้นที่ ตำบลบางปอ	เพื่อให้นักเรียนได้รับอาหารเสริม (นม) ที่มีคุณภาพเพียงพอเหมาะสมกับวัย	จำนวนนักเรียน ๘๕๐ คน	๑,๘๐๐,๐๐๐	๑,๘๐๐,๐๐๐	๑,๘๐๐,๐๐๐	๑,๘๐๐,๐๐๐	๑,๘๐๐,๐๐๐	จำนวนของนักเรียนที่ได้รับอาหารเสริม(นม)	นักเรียนมีพัฒนาการทางด้านร่างกายที่แข็งแรงสมบูรณ์	กองการศึกษาฯ
๔	ค่าอาหารเสริม (นม) ศูนย์พัฒนาเด็กเล็ก สังกัด อบต.บางปอ	เพื่อให้เด็กเล็กได้รับอาหารเสริม (นม) ที่มีคุณภาพเพียงพอเหมาะสมกับวัย	จำนวนเด็กเล็ก ๕๐ คน	๑๒๐,๐๐๐	๑๒๐,๐๐๐	๑๒๐,๐๐๐	๑๒๐,๐๐๐	๑๒๐,๐๐๐	จำนวนของเด็กเล็กที่ได้รับอาหารเสริม(นม)	เด็กเล็กมีพัฒนาการทางด้านร่างกายที่แข็งแรงสมบูรณ์	กองการศึกษาฯ
๕	ทัศนศึกษาดูงาน (เปิดโลกกว้างทางการศึกษา)	เพื่อให้เด็กเล็กได้เรียนรู้ นวัตกรรมระดับปฐมวัยจากแหล่งเรียนรู้นอกสถานที่	จำนวนเด็กเล็ก ๕๐ คน	๑๒๐,๐๐๐	๑๒๐,๐๐๐	๑๒๐,๐๐๐	๑๒๐,๐๐๐	๑๒๐,๐๐๐	เด็กเล็กมีโลกทัศน์ที่เหมาะสม	เด็กเล็กได้เรียนรู้เพิ่มเติมจากห้องเรียน	กองการศึกษาฯ
๖	วันเด็กแห่งชาติ	เพื่อให้เด็กและเยาวชนในพื้นที่ได้ร่วมกิจกรรมพัฒนาศักยภาพ	เด็กและเยาวชนในพื้นที่ จำนวน ๓,๐๐๐ คน	๔๐๐,๐๐๐	๔๐๐,๐๐๐	๔๐๐,๐๐๐	๔๐๐,๐๐๐	๔๐๐,๐๐๐	จำนวนเด็กและเยาวชนที่เข้าร่วมกิจกรรม	จำนวนเด็กและเยาวชนได้เข้าร่วมกิจกรรม	กองการศึกษาฯ
๗	ส่งเสริมการเรียนรู้เด็กปฐมวัยท้องถิ่นไทย ผ่านการเล่น	เพื่อส่งเสริมให้เด็ก การด้านร่างกาย	ก่อสร้างสนามเด็กเล่น สร้างปัญญา จำนวน ๑ แห่ง	๑๕๐,๐๐๐	๑๕๐,๐๐๐	๑๕๐,๐๐๐	๑๕๐,๐๐๐	๑๕๐,๐๐๐	จำนวนเด็กเล็กที่ได้รับการส่งเสริมพัฒนาการ	เด็กเล็กได้รับการพัฒนาการตามวัยที่เหมาะสม	กองการศึกษาฯ

ก. ยุทธศาสตร์จังหวัดที่ ๒

ข. ยุทธศาสตร์การพัฒนาของอปท.ในเขตจังหวัดที่ ๒

ยุทธศาสตร์ที่ ๒ ด้านงานส่งเสริมคุณภาพชีวิต

๒.๓ แผนงานการศึกษา

ที่	โครงการ	วัตถุประสงค์	เป้าหมาย (ผลผลิตของโครงการ)	งบประมาณและที่มา					ตัวชี้วัด (KPI)	ผลลัพธ์คาดว่าจะได้รับ	หน่วยงาน ที่รับผิดชอบหลัก
				๒๕๖๖ (บาท)	๒๕๖๗ (บาท)	๒๕๖๘ (บาท)	๒๕๖๙ (บาท)	๒๕๗๐ (บาท)			
๘	โครงการสนับสนุนค่าใช้จ่ายในการบริหารสถานศึกษา(ค่าอาหารกลางวัน/ค่าจัดการเรียนการสอน/ค่าหนังสือ/ค่าอุปกรณ์การเรียน/ค่าเครื่องแบบนักเรียน/ค่ากิจกรรมพัฒนาผู้เรียน/ค่าสื่อการเรียนการสอนเชิงสัญลักษณ์ของความเป็นชาติ	เพื่อให้เด็กเล็กในศูนย์พัฒนาเด็กเล็กได้รับพัฒนาการทางด้านร่างกาย อารมณ์ สังคม และสติปัญญา	จำนวนเด็กเล็ก ๕๐ คน	๓๓๐,๐๐๐	๓๓๐,๐๐๐	๓๓๐,๐๐๐	๓๓๐,๐๐๐	๓๓๐,๐๐๐	เด็กเล็กได้รับการส่งเสริมพัฒนาการ	เด็กเล็กได้รับการส่งเสริมพัฒนาการทุกด้าน	กองการศึกษาฯ
๙	ส่งเสริมกระบวนการเรียนรู้เพื่อเตรียมความพร้อมสู่ประชาคมอาเซียน	เพื่อพัฒนาและส่งเสริมให้เด็กนักเรียนได้รับพัฒนาการใช้ภาษาต่างประเทศ	อุดหนุนโรงเรียนบ้านแคนา	๒๐๐,๐๐๐	๒๐๐,๐๐๐	๒๐๐,๐๐๐	๒๐๐,๐๐๐	๒๐๐,๐๐๐	จำนวนนักเรียนที่เข้าร่วมกิจกรรม	นักเรียนได้รับทักษะในการใช้ภาษาต่างประเทศ	กองการศึกษาฯ
	รวม ๙ โครงการ	-	-	๖,๙๔๐,๐๐๐	๖,๙๔๐,๐๐๐	๖,๙๔๐,๐๐๐	๖,๙๔๐,๐๐๐	๖,๙๔๐,๐๐๐			

ก. ยุทธศาสตร์จังหวัดที่ ๒

ข. ยุทธศาสตร์การพัฒนาของอปท.ในเขตจังหวัดที่ ๒

ยุทธศาสตร์ที่ ๒ ด้านงานส่งเสริมคุณภาพชีวิต

๒.๔ แผนงานสาธารณสุข

ที่	โครงการ	วัตถุประสงค์	เป้าหมาย (ผลผลิตของโครงการ)	งบประมาณและที่มา					ตัวชี้วัด (KPI)	ผลลัพธ์คาดว่าจะได้รับ	หน่วยงาน ที่รับผิดชอบหลัก
				๒๕๖๖ (บาท)	๒๕๖๗ (บาท)	๒๕๖๘ (บาท)	๒๕๖๙ (บาท)	๒๕๗๐ (บาท)			
๑	ควบคุมป้องกันโรค ไข้เลือดออก	เพื่อลดอัตราการป่วยด้วยโรค ไข้เลือดออก	ม.๑ - ม.๑๑	๓๐,๐๐๐	๓๐,๐๐๐	๓๐,๐๐๐	๓๐,๐๐๐	๓๐,๐๐๐	การป้องกันและ ควบคุมโรคไข้ เลือดออกได้ ประสิทธิภาพ เพิ่มมากขึ้น	ประชาชนตระหนักถึง การป้องกันและควบ คุมโรคไข้เลือดออก มากยิ่งขึ้น	สำนักปลัด อบต.
๒	ทำหมันสุนัขและแมวจรจัด	เพื่อลดปริมาณสัตว์จรจัดและ อัตราการแพร่เชื้อโรค พิษสุนัขบ้า	ทำหมันสุนัขและแมว	๓๐,๐๐๐	๓๐,๐๐๐	๓๐,๐๐๐	๓๐,๐๐๐	๓๐,๐๐๐	ร้อยละ ๕๐ ของ สัตว์จรจัดได้รับ การทำหมัน	ปริมาณสัตว์จรจัดในพื้นที่ ลดลงและลดอัตราการ แพร่เชื้อพิษสุนัขบ้า	สำนักปลัด อบต.
๓	ฝึกอบรบระบบการ แพทย์ฉุกเฉิน (๑๖๖๙)	เพื่อเพิ่มประสิทธิภาพ การปฏิบัติ ตามระบบการแพทย์ฉุกเฉิน	จัดส่งบุคลากร สมาชิก อปพร. อาสาสมัครกู้ชีพกู้ภัย เข้าร่วมกิจกรรมฝึก อบรบกับสถาบันการ	๓๐,๐๐๐	๓๐,๐๐๐	๓๐,๐๐๐	๓๐,๐๐๐	๓๐,๐๐๐	จำนวนบุคลากร ที่เข้าร่วมฝึก อบรบ	บุคลากร สมาชิก อปพร.อาสาสมัคร กู้ชีพกู้ภัย มีประสิทธิ ภาพในการปฏิบัติงาน มากขึ้น	สำนักปลัด อบต.
๔	บริการแพทย์ฉุกเฉิน	เพื่อให้ความช่วยเหลือผู้ป่วย ทันทั่วทั้งที่	บริการการแพทย์ ฉุกเฉิน	๖๐๐,๐๐๐	๖๐๐,๐๐๐	๖๐๐,๐๐๐	๖๐๐,๐๐๐	๖๐๐,๐๐๐	จำนวนการใช้ บริการแพทย์ ฉุกเฉิน	อบต.มีหน่วยการ แพทย์ฉุกเฉิน	สำนักปลัด อบต.
๕	ป้องกันและแก้ไขปัญหา ยาเสพติด	เพื่อให้เด็ก เยาวชน ประชาชน มีความรู้ความเข้าใจในเรื่อง ยาเสพติด	อบรบ/จัดกิจกรรม	๑๕๐,๐๐๐	๑๕๐,๐๐๐	๑๕๐,๐๐๐	๑๕๐,๐๐๐	๑๕๐,๐๐๐	จำนวนผู้เข้า ร่วมโครงการ	เด็ก เยาวชน ประชาชน มีความรู้ความเข้าใจใน เรื่องยาเสพติดมากขึ้น	สำนักปลัด อบต.

ก. ยุทธศาสตร์จังหวัดที่ ๒

ข. ยุทธศาสตร์การพัฒนาของอปท.ในเขตจังหวัดที่ ๒

ยุทธศาสตร์ที่ ๒ ด้านงานส่งเสริมคุณภาพชีวิต

๒.๔ แผนงานสาธารณสุข

ที่	โครงการ	วัตถุประสงค์	เป้าหมาย (ผลผลิตของโครงการ)	งบประมาณและที่มา					ตัวชี้วัด (KPI)	ผลลัพธ์คาดว่าจะได้รับ	หน่วยงาน ที่รับผิดชอบหลัก
				๒๕๖๖ (บาท)	๒๕๖๗ (บาท)	๒๕๖๘ (บาท)	๒๕๖๙ (บาท)	๒๕๗๐ (บาท)			
๖	บำบัดฟื้นฟูผู้ติดยาเสพติด	เพื่อช่วยเหลือผู้ติดยาเสพติด	จัดส่งผู้ติดยาเสพติดเข้าบำบัดฟื้นฟู	๔๐,๐๐๐	๔๐,๐๐๐	๔๐,๐๐๐	๔๐,๐๐๐	๔๐,๐๐๐	จำนวนผู้ติดยาเสพติดเข้ารับการบำบัด	ผู้ติดยาเสพติดไม่กลับไปยุ่งเกี่ยวกับยาเสพติดอีก	สำนักปลัด อบต.
๗	โครงการสัตว์ปลอดโรค คนปลอดภัย จากโรคพิษสุนัขบ้า ตามพระปณิธานฯ	เพื่อให้สุนัขและแมวได้รับการฉีดวัคซีนป้องกันโรคพิษสุนัขบ้า และมีภูมิคุ้มกันในระดับที่ป้องกันโรคพิษสุนัขบ้าได้	รณรงค์การฉีดวัคซีนป้องกันโรคพิษสุนัขบ้าครบตามจำนวนที่สำรวจทุกหมู่บ้าน ในเขตพื้นที่รับผิดชอบของ อบต.บางปอ จำนวน ๑๑ หมู่บ้าน	๕๐,๐๐๐	๕๐,๐๐๐	๕๐,๐๐๐	๕๐,๐๐๐	๕๐,๐๐๐	ร้อยละ ๘๐ ของสัตว์เลี้ยง ได้รับการฉีดวัคซีนป้องกันโรคพิษสุนัขบ้า	๑.สุนัขและแมวได้รับการฉีดวัคซีนป้องกันโรคพิษสุนัขบ้า และมีภูมิคุ้มกันในระดับป้องกันโรคพิษสุนัขบ้าได้ ๒.ประชาชนมีความเข้าใจเรื่องโรคพิษสุนัขบ้า	สำนักปลัด อบต.
๘	โครงการออกกำลังกายเพื่อสุขภาพ ชัยบกายสบายชีวิต ด้วยวิธีเต้นแอโรบิก	เพื่อให้ประชาชนมีสุขภาพร่างกายและจิตใจที่ดี ลดภาวะการเจ็บป่วยด้วยโรคต่างๆ สร้างภูมิคุ้มกันโรค และเพื่อให้ประชาชนใช้เวลาว่างให้เกิดประโยชน์	ประชาชนในพื้นที่ตำบลบางปอ ประมาณ ๑๐๐ คน	๓๐,๐๐๐	๓๐,๐๐๐	๓๐,๐๐๐	๓๐,๐๐๐	๓๐,๐๐๐	ร้อยละ ๗๐ ของประชาชนในพื้นที่ตำบลบางปอมีสุขภาพร่างกายและจิตใจที่ดี	ประชาชนมีสุขภาพร่างกายและจิตใจที่ดี ภาวะการเจ็บป่วยด้วยโรคต่างๆ ลดลง มีภูมิคุ้มกันโรคที่ดี ประชาชนได้ใช้เวลาว่างให้เกิดประโยชน์มากขึ้น	สำนักปลัด อบต.

ก. ยุทธศาสตร์จังหวัดที่ ๒

ข. ยุทธศาสตร์การพัฒนาของอปท.ในเขตจังหวัดที่ ๒

ยุทธศาสตร์ที่ ๒ ด้านงานส่งเสริมคุณภาพชีวิต

๒.๔ แผนงานสาธารณสุข

ที่	โครงการ	วัตถุประสงค์	เป้าหมาย (ผลผลิตของโครงการ)	งบประมาณและที่มา					ตัวชี้วัด (KPI)	ผลลัพธ์คาดว่าจะได้รับ	หน่วยงาน ที่รับผิดชอบหลัก
				๒๕๖๖ (บาท)	๒๕๖๗ (บาท)	๒๕๖๘ (บาท)	๒๕๖๙ (บาท)	๒๕๗๐ (บาท)			
๙	โครงการป้องกันและ แก้ไขปัญหากรณีเกิด โรคระบาดหรือภัยพิบัติ ฉุกเฉินในพื้นที่ตำบล บางปอ	เพื่อป้องกันและแก้ไขปัญหา โรคระบาดหรือภัยพิบัติ ฉุกเฉินในพื้นที่ตำบลบางปอ	ประชาชนในพื้นที่ ตำบลบางปอ จำนวน ๑๑ หมู่บ้าน ที่มีความเสี่ยง	๑๐๐,๐๐๐	๑๐๐,๐๐๐	๑๐๐,๐๐๐	๑๐๐,๐๐๐	๑๐๐,๐๐๐	ร้อยละ ๙๐ ของ ประชาชนในพื้นที่ ที่ตำบลบางปอมี สุขภาพร่างกาย แข็งแรง	ประชาชนในพื้นที่ ได้รับความช่วยเหลือ ด้านสุขภาพในกรณี เกิดโรคระบาดและ ภัยพิบัติในพื้นที่	สำนักปลัด อบต.
๑๐	โครงการจัดตั้งศูนย์ กักกันเพื่อสังเกตอาการ เริ่มป่วยระดับตำบล (LOCAL QUARANTINE)	เพื่อจัดหาอุปกรณ์เครื่องมือ เครื่องใช้ประจำศูนย์ในพื้นที่ ตำบลบางปอ	ประชาชนที่มีความ เสี่ยง จำนวน ๕๐ คน	๙๐๐,๐๐๐	๙๐๐,๐๐๐	๙๐๐,๐๐๐	๙๐๐,๐๐๐	๙๐๐,๐๐๐	ร้อยละ ๘๐ ของ ศูนย์กักกันเพื่อ สังเกตอาการมี ความพร้อมและ มีประสิทธิภาพ	ศูนย์กักกันเพื่อสังเกตอาการ เริ่มป่วยระดับตำบลสามารถ เป็นพื้นที่ควบคุมการระบาดของ โรคอย่างมีประสิทธิภาพ และได้รับความปลอดภัย	สำนักปลัด อบต.
๑๑	โครงการพระราชดำริ ด้านสาธารณสุข	เพื่อจัดทำโครงการ ตามพระราชดำริ ด้านสาธารณสุข	คณะกรรมการหมู่บ้าน ในเขต อบต.บางปอ จำนวน ๑๑ หมู่บ้าน	๒๒๐,๐๐๐	๒๒๐,๐๐๐	๒๒๐,๐๐๐	๒๒๐,๐๐๐	๒๒๐,๐๐๐	ร้อยละ ๑๐๐ ของ ของคณะกรรมการ หมู่บ้านได้รับการ อุดหนุน	ประชาชนมีความรู้ ความเข้าใจด้าน สุขภาพอนามัย	สำนักปลัด อบต.
๑๒	โครงการ อบต.บางปอ รู้เท่าทัน ป้องกันและ แก้ไขปัญหาโรคติดต่อ เชื้อไวรัสโคโรนา๒๐๑๙ (COVID-๑๙)	เพื่อประชาสัมพันธ์ให้ประชาชน มีความรู้และเตรียมความพร้อม ต่อมาตรการในการป้องกันและ ควบคุมโรคติดต่อเชื้อไวรัส โคโรนา ๒๐๑๙ (COVID-๑๙) ๒. เพื่อเฝ้าระวังและป้องกัน โรคติดต่อเชื้อไวรัสโคโรนา ๒๐๑๙ (COVID-๑๙)	ประชาชนในพื้นที่ ตำบลบางปอได้รับ ความรู้และมีอุปกรณ์ ที่ใช้ในการป้องกัน ตนเองจากโรคติดต่อเชื้อ โรคไวรัสโคโรนา ๒๐๑๙ (COVID-๑๙)	๖๐,๐๐๐	๖๐,๐๐๐	๖๐,๐๐๐	๖๐,๐๐๐	๖๐,๐๐๐	ร้อยละ ๘๕ ของ ประชาชนเกิด ความตระหนัก และสามารถป้อง กันโรคระบาด โดยเริ่มจาก ตนเอง	ประชาชนมีความรู้มี ความตระหนักและ เห็นความสำคัญใน การป้องกันโรคติดต่อ เชื้อไวรัสโคโรนา ๒๐๑๙ (COVID-๑๙)	สำนักปลัด อบต.
รวม ๑๒ โครงการ				๒,๒๔๐,๐๐๐	๒,๒๔๐,๐๐๐	๒,๒๔๐,๐๐๐	๒,๒๔๐,๐๐๐	๒,๒๔๐,๐๐๐			

ก. ยุทธศาสตร์จังหวัดที่ ๒

ข. ยุทธศาสตร์การพัฒนาของอปท.ในเขตจังหวัดที่ ๒

ยุทธศาสตร์ที่ ๒ ด้านงานส่งเสริมคุณภาพชีวิต

๒.๕ แผนงานการศาสนาวัฒนธรรมและนันทนาการ

ที่	โครงการ	วัตถุประสงค์	เป้าหมาย (ผลผลิตของโครงการ)	งบประมาณและที่มา					ตัวชี้วัด (KPI)	ผลลัพธ์คาดว่าจะได้รับ	หน่วยงาน ที่รับผิดชอบหลัก
				๒๕๖๖ (บาท)	๒๕๖๗ (บาท)	๒๕๖๘ (บาท)	๒๕๖๙ (บาท)	๒๕๗๐ (บาท)			
๑	จัดการแข่งขันกีฬาสัมพันธ์ (กีฬาเยาวชน)	เพื่อส่งเสริมเด็กและเยาวชนในตำบลบางปอใช้เวลาว่างให้เกิดประโยชน์และห่างไกลยาเสพติด	เด็กและเยาวชนในเขตพื้นที่ตำบลบางปอ จำนวน ๘๐๐ คน	๒๐๐,๐๐๐	๒๐๐,๐๐๐	๒๐๐,๐๐๐	๒๐๐,๐๐๐	๒๐๐,๐๐๐	ร้อยละผู้เข้าโครงการ	เด็กและเยาวชนในตำบลบางปอใช้เวลาว่างให้เกิดประโยชน์และห่างไกลยาเสพติด	กองการศึกษาฯ
๒	จัดส่งนักกีฬาเข้าร่วมการแข่งขันกีฬาต่างๆ	เพื่อเปิดโอกาสให้เยาวชนและประชาชนทั่วไป เข้าร่วมการแข่งขันในระดับอำเภอ จังหวัด ฯลฯ	ส่งทีมเข้าร่วมการแข่งขันฟุตบอล จำนวน ๒ ทีม	๑๐๐,๐๐๐	๑๐๐,๐๐๐	๑๐๐,๐๐๐	๑๐๐,๐๐๐	๑๐๐,๐๐๐	จำนวนครั้งที่จัดส่งเข้าร่วมแข่งขัน	นักกีฬาได้รับการพัฒนาศักยภาพ	กองการศึกษาฯ
๓	จัดการแข่งขันกีฬาด้านยาเสพติด	เพื่อส่งเสริมการใช้เวลาว่างให้เกิดประโยชน์และห่างไกลจากยาเสพติด	ประชาชนในพื้นที่ จำนวน ๖๐๐ คน	๔๐๐,๐๐๐	๔๐๐,๐๐๐	๔๐๐,๐๐๐	๔๕๐,๐๐๐	๔๕๐,๐๐๐	จำนวนผู้เข้าร่วมโครงการ	ปัญหายาเสพติดได้รับการแก้ไขอย่างต่อเนื่องและเป็นระบบและลดลง	กองการศึกษาฯ
๔	จัดซื้อที่ดิน สร้างสนามฟุตบอลประจำตำบล	เพื่อรองรับการก่อสร้างสนามฟุตบอลประจำตำบล	จัดซื้อที่ดินเนื้อที่ไม่น้อยกว่า ๑๐ ไร่ ในพื้นที่ตำบลบางปอ	๒,๐๐๐,๐๐๐	๐	๐	๐	๐	จำนวนเนื้อที่ที่ได้จัดซื้อ	มีพื้นที่สำหรับก่อสร้างสนามฟุตบอลประจำตำบล	กองการศึกษาฯ
๕	จัดซื้อที่ดิน สร้างโรงยิมอเนกประสงค์	เพื่อรองรับการก่อสร้างอาคารโรงยิมอเนกประสงค์	จัดซื้อที่ดินเนื้อที่ไม่น้อยกว่า ๑๐ ไร่ ในพื้นที่ตำบลบางปอ	๒,๐๐๐,๐๐๐	๐	๐	๐	๐	จำนวนเนื้อที่ที่ได้จัดซื้อ	มีพื้นที่สำหรับก่อสร้างโรงยิม	กองการศึกษาฯ
๖	สนับสนุนจัดซื้ออุปกรณ์เครื่องเล่นสนามสำหรับเด็กประจำหมู่บ้านไม่งาม ม.๑๐ (บริเวณวัดขวัญไม่งาม)	เพื่อให้เด็กและเยาวชนได้มีเครื่องเล่นใช้ในหมู่บ้าน	เด็กและเยาวชนในพื้นที่ จำนวน ๑๐๐ คน	๒๕๐,๐๐๐	๒๕๐,๐๐๐	๒๕๐,๐๐๐	๒๕๐,๐๐๐	๒๕๐,๐๐๐	จำนวนผู้ใช้เครื่องเล่น	เด็กและเยาวชนได้รับการพัฒนาทั้งด้านร่างกาย อารมณ์ สังคม และสติปัญญา	กองการศึกษาฯ
รวม ๖ โครงการ				๔,๙๕๐,๐๐๐	๙๕๐,๐๐๐	๙๕๐,๐๐๐	๑,๐๐๐,๐๐๐	๑,๐๐๐,๐๐๐			

ก. ยุทธศาสตร์จังหวัดที่ ๒

ข. ยุทธศาสตร์การพัฒนาของอปท.ในเขตจังหวัดที่ ๒

ยุทธศาสตร์ที่ ๒ ด้านงานส่งเสริมคุณภาพชีวิต

๒.๖ แผนงานอุตสาหกรรมและการโยธา

ที่	โครงการ	วัตถุประสงค์	เป้าหมาย (ผลผลิตของโครงการ)	งบประมาณและที่มา					ตัวชี้วัด (KPI)	ผลลัพธ์คาดว่าจะได้รับ	หน่วยงาน ที่รับผิดชอบหลัก
				๒๕๖๖ (บาท)	๒๕๖๗ (บาท)	๒๕๖๘ (บาท)	๒๕๖๙ (บาท)	๒๕๗๐ (บาท)			
๑	ปรับปรุง/ซ่อมแซมอาคารศูนย์พัฒนาเด็กเล็ก ในสังกัด อบต.บางปอ	เพื่อปรับปรุง/ซ่อมแซมอาคารเรียนให้ได้มาตรฐาน	อาคารศูนย์พัฒนาเด็กเล็กจำนวน ๒ แห่ง	๑๐๐,๐๐๐	๑๐๐,๐๐๐	๑๐๐,๐๐๐	๑๐๐,๐๐๐	๑๐๐,๐๐๐	จำนวนศูนย์พัฒนาเด็กเล็กที่ได้รับการปรับปรุง	ศูนย์พัฒนาเด็กเล็กได้รับการปรับปรุง	กองการศึกษาฯ
๒	ก่อสร้างอาคารเรียนศูนย์พัฒนาเด็กเล็ก ในสังกัด อบต.บางปอ	เพื่อให้ศูนย์พัฒนาเด็กเล็กได้มาตรฐาน	ศูนย์พัฒนาเด็กเล็กจำนวน ๑ ศูนย์	๒,๐๐๐,๐๐๐	๒,๐๐๐,๐๐๐	๒,๐๐๐,๐๐๐	๒,๐๐๐,๐๐๐	๒,๐๐๐,๐๐๐	ศูนย์พัฒนาเด็กเล็กจำนวน ๑ ศูนย์	ศูนย์พัฒนาเด็กเล็กได้มาตรฐานเพิ่มขึ้น	กองการศึกษาฯ
๓	ก่อสร้างอาคารเรียนศูนย์พัฒนาเด็กเล็กและอาคารประกอบของศูนย์พัฒนาเด็กเล็กในสังกัด อบต.บางปอ	เพื่อให้ศูนย์พัฒนาเด็กเล็กมีอาคารเรียนที่มีมาตรฐาน	อาคารศูนย์พัฒนาเด็กเล็กและอาคารประกอบของศูนย์พัฒนาเด็กเล็กมีสียิดนุรุลอิสซัน จำนวน ๑ หลัง	๒,๑๔๐,๖๐๐	๐	๐	๐	๐	ผลประเมินมาตรฐานการจัดประสบการณ์การเรียนรู้ของเด็กเล็ก	ศูนย์พัฒนาเด็กเล็กมีอาคารมีสียิดนุรุลอิสซันที่มีมาตรฐาน	กองการศึกษาฯ
๔	ปรับปรุงภูมิทัศน์ศูนย์พัฒนาเด็กเล็ก	เพื่อให้ศูนย์พัฒนาเด็กเล็กมีภูมิทัศน์ที่เหมาะสมและสวยงาม	ศูนย์พัฒนาเด็กเล็กจำนวน ๒ แห่ง	๒๐๐,๐๐๐	๒๐๐,๐๐๐	๒๐๐,๐๐๐	๒๐๐,๐๐๐	๒๐๐,๐๐๐	จำนวนศูนย์เด็กเล็กที่ปรับปรุงภูมิทัศน์	ศูนย์พัฒนาเด็กเล็กมีทัศนียภาพที่สวยงาม	กองการศึกษาฯ
	รวม ๔ โครงการ	-	-	๔,๔๔๐,๖๐๐	๒,๓๐๐,๐๐๐	๒,๓๐๐,๐๐๐	๒,๓๐๐,๐๐๐	๒,๓๐๐,๐๐๐			

ก. ยุทธศาสตร์จังหวัดที่ ๓ พัฒนาและเสริมสร้างบ้านเมืองให้น่าอยู่บนพื้นฐานหลักปรัชญาของเศรษฐกิจพอเพียง

ข. ยุทธศาสตร์การพัฒนาของ อปท. ในเขตจังหวัดที่ ๓

ยุทธศาสตร์ที่ ๓ ด้านการจัดระเบียบชุมชน/สังคม และการรักษาความสงบเรียบร้อย

๓.๑ แผนงานการรักษาความสงบภายใน

ที่	โครงการ	วัตถุประสงค์	เป้าหมาย (ผลผลิตของ โครงการ)	งบประมาณและที่มา					ตัวชี้วัด (KPI)	ผลลัพธ์คาดว่าจะได้รับ	หน่วยงาน ที่รับผิดชอบ หลัก
				๒๕๖๖ (บาท)	๒๕๖๗ (บาท)	๒๕๖๘ (บาท)	๒๕๖๙ (บาท)	๒๕๗๐ (บาท)			
๑	โครงการฝึกอบรมอาสาสมัครป้องกันภัยฝ่ายพลเรือน (อป.พร) (หลักสูตรจัดตั้ง)	เพื่อให้ผู้เข้ารับการอบรมมีความรู้ความเข้าใจในบทบาทหน้าที่และภารกิจเกี่ยวกับงาน อปพร. และแนวทางการทำงานในรูปแบบคณะกรรมการประสานงานฯ	ผู้เข้ารับการอบรมในพื้นที่ที่ตำบลบางปอ จำนวน ๔๕ คน	๔๕๐,๐๐๐	๔๕๐,๐๐๐	๔๕๐,๐๐๐	๔๕๐,๐๐๐	๔๕๐,๐๐๐	ร้อยละ ๗๐ ของผู้เข้ารับการอบรมมีความรู้ความเข้าใจบทบาทหน้าที่และภารกิจเป็นอย่างดี	ผู้เข้ารับการอบรมมีความรู้และทักษะในป้องกันและบรรเทาสาธารณภัยอันเกิดจากภัยต่างๆ	สำนักปลัด อบต.
๒	โครงการฝึกอบรมทบทวนอาสาสมัครป้องกันภัยฝ่ายพลเรือน (อป.พร)	เพื่อให้อาสาสมัครป้องกันภัยฝ่ายพลเรือนได้มีความรู้ความเข้าใจในการป้องกันและบรรเทาภัยอันตรายหรือลดความเสียหายเนื่องมาจากสาธารณภัย	จัดให้มีการฝึกอบรมทบทวนสมาชิกอาสาสมัครป้องกันภัยฝ่ายพลเรือน (อป.พร.) จำนวน ๔๕ คน	๔๐๐,๐๐๐	๔๐๐,๐๐๐	๔๐๐,๐๐๐	๔๐๐,๐๐๐	๔๐๐,๐๐๐	ร้อยละ ๗๐ ของผู้เข้าร่วมโครงการมีความรู้ความเข้าใจสามารถปฏิบัติงานได้อย่างทันท่วงที	อปพร. มีความรู้ความสามารถในการป้องกันและบรรเทาสาธารณภัยอันเกิดจากสาธารณภัย	สำนักปลัด อบต.
๓	โครงการพัฒนาศักยภาพบุคลากรผู้ปฏิบัติงานอาสาสมัครป้องกันภัยฝ่ายพลเรือนตำบลบางปอ	เพื่อให้ อปพร. และเจ้าหน้าที่ประจำศูนย์ อปพร. มีความเข้าใจในบทบาทหน้าที่ภารกิจนำมาพัฒนากิจการและการจัดการภัยพิบัติตามความเสี่ยงของพื้นที่	จัดให้มีการพัฒนาศักยภาพ อปพร. และเจ้าหน้าที่ประจำศูนย์ จำนวน ๔๕ คน	๔๐๐,๐๐๐	๔๐๐,๐๐๐	๔๐๐,๐๐๐	๔๐๐,๐๐๐	๔๐๐,๐๐๐	ร้อยละ ๗๐ ของผู้เข้าร่วมโครงการมีความรู้ความเข้าใจสามารถนำมาพัฒนากิจการและการจัดการภัยพิบัติความเสี่ยงของพื้นที่	อปพร. และเจ้าหน้าที่ประจำศูนย์ อปพร. มีความเข้าใจในบทบาทหน้าที่ภารกิจ	สำนักปลัด อบต.

ก. ยุทธศาสตร์จังหวัดที่ ๓ พัฒนาและเสริมสร้างบ้านเมืองให้น่าอยู่บนพื้นฐานหลักปรัชญาของเศรษฐกิจพอเพียง

ข. ยุทธศาสตร์การพัฒนาของ อปท. ในเขตจังหวัดที่ ๓

ยุทธศาสตร์ที่ ๓ ด้านการจัดระเบียบชุมชน/สังคม และการรักษาความสงบเรียบร้อย

๓.๑ แผนงานการรักษาความสงบภายใน

ที่	โครงการ	วัตถุประสงค์	เป้าหมาย (ผลผลิตของ โครงการ)	งบประมาณและที่มา					ตัวชี้วัด (KPI)	ผลลัพธ์คาดว่าจะได้รับ	หน่วยงาน ที่รับผิดชอบ หลัก
				๒๕๖๖ (บาท)	๒๕๖๗ (บาท)	๒๕๖๘ (บาท)	๒๕๖๙ (บาท)	๒๕๗๐ (บาท)			
๔	ป้องกันและลดอุบัติเหตุทางถนนในช่วงเทศกาลงานประเพณีวันสำคัญต่างๆ	๑. เพื่อให้ประชาชนมีความปลอดภัยในการสัญจรไปมา ๒. เพื่อลดอุบัติเหตุบนถนนในการสัญจรไปมา	ดำเนินการติดตั้งเครื่องหมายจราจรสัญญาณไฟจราจร ไฟกระพริบ กรวยกระจกส่องทาง ฯลฯ จัดกำลัง อปพร. ตั้งด่านตรวจในเทศกาลต่างๆ เช่น ปีใหม่ สงกรานต์ เป็นต้น	๓๐,๐๐๐	๓๐,๐๐๐	๓๐,๐๐๐	๓๐,๐๐๐	๓๐,๐๐๐	ร้อยละ ๗๐ ของการเกิดอุบัติเหตุลดลง	ประชาชนได้รับความปลอดภัยในการสัญจรไปมาและลดอุบัติเหตุบนท้องถนน	สำนักปลัด อบต.
๕	โครงการฝึกอบรมให้ความรู้เรื่องการป้องกันและระงับอัคคีภัยเบื้องต้นแก่เด็กในสถานศึกษาในพื้นที่ตำบลบาง...	เพื่อให้เด็กนักเรียนและบุคลากรในโรงเรียนมีความรู้ความเข้าใจ มีทักษะและสามารถป้องกันและระงับอัคคีภัยเบื้องต้นได้	บุคลากรและนักเรียนในโรงเรียนในพื้นที่ตำบลบางปอ จำนวน ๒ รุ่น ๆ ละ ๑๐๐ คน	๑๐๐,๐๐๐	๑๐๐,๐๐๐	๑๐๐,๐๐๐	๑๐๐,๐๐๐	๑๐๐,๐๐๐	ร้อยละ ๙๐ ของผู้เข้าร่วมโครงการมีความรู้ความเข้าใจ	บุคลากรและเด็กนักเรียนมีความรู้ความเข้าใจมีทักษะและสามารถป้องกันและระงับอัคคีภัยเบื้องต้นได้	สำนักปลัด อบต.
๖	โครงการเสริมสร้างการรับรู้เยาวชนด้านการป้องกันและบรรเทาสาธารณภัย	เพื่อให้เด็กนักเรียนและบุคลากรในโรงเรียนมีความรู้ความเข้าใจ มีทักษะและสามารถป้องกันและระงับอัคคีภัยเบื้องต้นได้	เยาวชนในพื้นที่ตำบลบางปอจำนวน ๑๐๐ คน	๕๐๐,๐๐๐	๕๐๐,๐๐๐	๕๐๐,๐๐๐	๕๐๐,๐๐๐	๕๐๐,๐๐๐	ร้อยละ ๙๐ ของผู้เข้าร่วมโครงการมีความรู้ความเข้าใจ	ผู้เข้าร่วมโครงการมีความรู้ความเข้าใจ การเฝ้าระวังแจ้งเตือนภัยและช่วยเหลือกันเองได้ในเบื้องต้น	สำนักปลัด อบต.
รวม ๖ โครงการ				-	-	-	-	-	-	-	-
				๑,๘๘๐,๐๐๐	๑,๘๘๐,๐๐๐	๑,๘๘๐,๐๐๐	๑,๘๘๐,๐๐๐	๑,๘๘๐,๐๐๐			

ก. ยุทธศาสตร์จังหวัดที่ ๓

ข. ยุทธศาสตร์การพัฒนาของ อปท.ในเขตจังหวัดที่ ๓

ยุทธศาสตร์ที่ ๓ ด้านการจัดระเบียบชุมชน/สังคม และการรักษาความสงบเรียบร้อย

๓.๒ แผนงานงบกลาง

ที่	โครงการ	วัตถุประสงค์	เป้าหมาย (ผลผลิตของ โครงการ)	งบประมาณและที่มา					ตัวชี้วัด (KPI)	ผลลัพธ์คาดว่าจะได้รับ	หน่วยงาน ที่รับผิดชอบ หลัก
				๒๕๖๖ (บาท)	๒๕๖๗ (บาท)	๒๕๖๘ (บาท)	๒๕๖๙ (บาท)	๒๕๗๐ (บาท)			
๑	ช่วยเหลือผู้ประสบภัย กรณีฉุกเฉิน	เพื่อแก้ไขปัญหา ความเดือดร้อนให้ กับประชาชนใน กรณีฉุกเฉินหรือ จำเป็นเร่งด่วน	ประชาชนที่ประสบภัยใน พื้นที่ที่มีความเดือนร้อน ในด้านสาธารณสุข	๑,๘๐๐,๐๐๐	๑,๘๐๐,๐๐๐	๑,๘๐๐,๐๐๐	๑,๘๐๐,๐๐๐	๑,๘๐๐,๐๐๐	ร้อยละประชาชน ที่ได้รับการช่วยเหลือ	ประชาชนได้ รับการช่วยเหลือ จากการประสบภัย	สำนักปลัด อบต.
รวม ๑ โครงการ		-	-	๑,๘๐๐,๐๐๐	๑,๘๐๐,๐๐๐	๑,๘๐๐,๐๐๐	๑,๘๐๐,๐๐๐	๑,๘๐๐,๐๐๐			

ก. ยุทธศาสตร์จังหวัดที่ ๓

ข. ยุทธศาสตร์การพัฒนาของ อปท. ในเขตจังหวัดที่ ๓

ยุทธศาสตร์ที่ ๓ ด้านการจัดระเบียบชุมชน/สังคม และการรักษาความสงบเรียบร้อย

๓.๓ แผนงานสร้างความเข้มแข็งของชุมชน

ที่	โครงการ	วัตถุประสงค์	เป้าหมาย (ผลผลิตของ โครงการ)	งบประมาณและที่มา					ตัวชี้วัด (KPI)	ผลลัพธ์คาดว่าจะได้รับ	หน่วยงาน ที่รับผิดชอบ หลัก
				๒๕๖๖ (บาท)	๒๕๖๗ (บาท)	๒๕๖๘ (บาท)	๒๕๖๙ (บาท)	๒๕๗๐ (บาท)			
๑	ปกป้องสถาบันสำคัญของชาติ	เพื่อเป็นการปกป้องสถาบันพระมหากษัตริย์ที่เป็นศูนย์รวมทางจิตใจและความรักความสามัคคี	จัดกิจกรรมเพื่อรวมพลังเพื่อสร้างความสามัคคี	๑๐,๐๐๐	๑๐,๐๐๐	๑๐,๐๐๐	๑๐,๐๐๐	๑๐,๐๐๐	ร้อยละผู้เข้าร่วมโครงการ	ได้เสริมสร้างความสามัคคีให้กับประชาชน	สำนักปลัด อบต.
รวม ๑ โครงการ		-	-	๑๐,๐๐๐	๑๐,๐๐๐	๑๐,๐๐๐	๑๐,๐๐๐	๑๐,๐๐๐			

o

ก. ยุทธศาสตร์จังหวัดที่ ๑ เสริมสร้างความมั่นคงทางเศรษฐกิจ และการกระจายรายได้อย่างทั่วถึง

ข. ยุทธศาสตร์การพัฒนาของอปท.ในเขตจังหวัดที่ ๔

ยุทธศาสตร์ที่ ๔ ด้านการวางแผน การส่งเสริมการลงทุนพาณิชย์ยกรรม และการท่องเที่ยว

๔.๑ แผนงานสร้างความเข้มแข็งของชุมชน

ที่	โครงการ	วัตถุประสงค์	เป้าหมาย (ผลผลิตของ โครงการ)	งบประมาณและที่มา					ตัวชี้วัด (KPI)	ผลลัพธ์คาดว่าจะได้รับ	หน่วยงาน ที่รับผิดชอบ หลัก
				๒๕๖๖ (บาท)	๒๕๖๗ (บาท)	๒๕๖๘ (บาท)	๒๕๖๙ (บาท)	๒๕๗๐ (บาท)			
๑	ส่งเสริมการนำหลักปรัชญาเศรษฐกิจพอเพียงสู่การพัฒนาชุมชน/ท้องถิ่น	เพื่อเพิ่มความรู้และหลักปฏิบัติที่ถูกต้องตามหลักเศรษฐกิจพอเพียง	อบรมประชาชนกลุ่มอาชีพต่างๆ จำนวน ๕๐ คน	๑๐๐,๐๐๐	๑๐๐,๐๐๐	๑๐๐,๐๐๐	๑๐๐,๐๐๐	๑๐๐,๐๐๐	ร้อยละ ๘๐ ผู้เข้าร่วมโครงการมีความรู้ความเข้าใจสามารถนำไปปฏิบัติได้	ประชาชนมีความรู้และใช้หลักการดำเนินชีวิตตามแนวเศรษฐกิจพอเพียง	สำนักปลัด อบต.
๒	ฝึกอบรมอาชีพต่างๆในพื้นที่	เพื่อพัฒนาอาชีพต่างๆและสร้างรายได้ในครัวเรือน	ผู้เข้ารับการอบรมจำนวน ๑๐๐ คน จำนวน ๒ รุ่นๆละ ๕๐ คน	๑๐๐,๐๐๐	๑๐๐,๐๐๐	๑๐๐,๐๐๐	๑๐๐,๐๐๐	๑๐๐,๐๐๐	ร้อยละ ๙๐ ของผู้เข้าร่วมโครงการมีความรู้สามารถนำไปประกอบอาชีพได้	ครัวเรือนมีรายได้เพิ่มมากขึ้น	สำนักปลัด อบต.
๓	ฝึกอบรมอาชีพพระยะสันกิจกรรมทำขนมหวาน	เพื่อพัฒนาอาชีพต่างๆและสร้างรายได้ในครัวเรือน	ผู้เข้ารับการอบรมจำนวน ๕๐ คน	๓๐,๐๐๐	๓๐,๐๐๐	๓๐,๐๐๐	๓๐,๐๐๐	๓๐,๐๐๐	ร้อยละ ๙๐ ของผู้เข้าร่วมโครงการมีความรู้สามารถนำไปประกอบอาชีพได้	ครัวเรือนมีรายได้เพิ่มมากขึ้น	สำนักปลัด อบต.
๔	ฝึกอบรมอาชีพพระยะสันกิจกรรมการทำปุ๋ยด้วยไส้เดือน	เพื่อพัฒนาอาชีพต่างๆและสร้างรายได้ในครัวเรือน	ผู้เข้ารับการอบรมจำนวน ๕๐ คน	๓๐,๐๐๐	๓๐,๐๐๐	๓๐,๐๐๐	๓๐,๐๐๐	๓๐,๐๐๐	ร้อยละ ๙๐ ของผู้เข้าร่วมโครงการมีความรู้สามารถนำไปประกอบอาชีพได้	ครัวเรือนมีรายได้เพิ่มมากขึ้น	สำนักปลัด อบต.

ก. ยุทธศาสตร์จังหวัดที่ ๑ เสริมสร้างความมั่นคงทางเศรษฐกิจ และการกระจายรายได้อย่างทั่วถึง

ข. ยุทธศาสตร์การพัฒนาของอปท.ในเขตจังหวัดที่ ๔

ยุทธศาสตร์ที่ ๔ ด้านการวางแผน การส่งเสริมการลงทุนพาณิชย์ยกรรม และการท่องเที่ยว

๔.๑ แผนงานสร้างความเข้มแข็งของชุมชน

ที่	โครงการ	วัตถุประสงค์	เป้าหมาย (ผลผลิตของ โครงการ)	งบประมาณและที่มา					ตัวชี้วัด (KPI)	ผลลัพธ์คาดว่าจะได้รับ	หน่วยงาน ที่รับผิดชอบ หลัก
				๒๕๖๖ (บาท)	๒๕๖๗ (บาท)	๒๕๖๘ (บาท)	๒๕๖๙ (บาท)	๒๕๗๐ (บาท)			
๕	ฝึกอบรมอาชีพพระยะสัน กิจกรรมการทำ ยาต้มสมุนไพร	เพื่อพัฒนาอาชีพต่างๆ และสร้างรายได้ใน ครัวเรือน	ผู้เข้ารับการอบรม จำนวน ๕๐ คน	๓๐,๐๐๐	๓๐,๐๐๐	๓๐,๐๐๐	๓๐,๐๐๐	๓๐,๐๐๐	ร้อยละ ๙๐ ของผู้เข้าร่วม โครงการมีความรู้ สามารถนำไป ประกอบอาชีพได้	ครัวเรือนมีรายได้ เพิ่มมากขึ้น	สำนักปลัด อบต.
๖	ส่งเสริมคุณค่า ภูมิปัญญาผู้สูงอายุ	เพื่อพัฒนาศักยภาพ กลุ่มผู้สูงอายุใน พื้นที่ตำบลบางปอ	ผู้เข้ารับการอบรม จำนวน ๕๐ คน	๓๐,๐๐๐	๓๐,๐๐๐	๓๐,๐๐๐	๓๐,๐๐๐	๓๐,๐๐๐	ร้อยละ ๙๐ ของผู้เข้าร่วม โครงการมีความรู้ สามารถนำไป ประกอบอาชีพได้	ผู้สูงอายุสามารถใช้ เวลาว่างให้เกิด ประโยชน์	สำนักปลัด อบต.
๗	ฝึกอบรมอาชีพพระยะสัน กิจกรรมการสาน กระเป่ากระจูด	เพื่อพัฒนาอาชีพต่างๆ และสร้างรายได้ใน ครัวเรือน	ผู้เข้ารับการอบรม จำนวน ๕๐ คน	๓๐,๐๐๐	๓๐,๐๐๐	๓๐,๐๐๐	๓๐,๐๐๐	๓๐,๐๐๐	ร้อยละ ๙๐ ของผู้เข้าร่วม โครงการมีความรู้ สามารถนำไป ประกอบอาชีพได้	ครัวเรือนมีรายได้ เพิ่มมากขึ้น	สำนักปลัด อบต.
รวม ๗ โครงการ		-	-	๓๕๐,๐๐๐	๓๕๐,๐๐๐	๓๕๐,๐๐๐	๓๕๐,๐๐๐	๓๕๐,๐๐๐			

ก. ยุทธศาสตร์จังหวัดที่ ๑ เสริมสร้างความมั่นคงทางเศรษฐกิจ และการกระจายรายได้อย่างทั่วถึง

ข. ยุทธศาสตร์การพัฒนาของอปท.ในเขตจังหวัดที่ ๔

ยุทธศาสตร์ที่ ๔ ด้านการวางแผน การส่งเสริมการลงทุนพาณิชย์ยกรรม และการท่องเที่ยว

๔.๒ แผนงานบริหารงานทั่วไป

ที่	โครงการ	วัตถุประสงค์	เป้าหมาย (ผลผลิตของ โครงการ)	งบประมาณและที่มา					ตัวชี้วัด (KPI)	ผลลัพธ์คาดว่าจะได้รับ	หน่วยงาน ที่รับผิดชอบ หลัก
				๒๕๖๖ (บาท)	๒๕๖๗ (บาท)	๒๕๖๘ (บาท)	๒๕๖๙ (บาท)	๒๕๗๐ (บาท)			
๑	รณรงค์ประชาสัมพันธ์ การท่องเที่ยว ตำบลบางปอ	เพื่อเป็นการประชาสัมพันธ์ให้ตำบลบางปอเป็นที่รู้จัก	แหล่งท่องเที่ยว ตำบลบางปอ	๕,๐๐๐	๕,๐๐๐	๕,๐๐๐	๕,๐๐๐	๕,๐๐๐	จำนวนผู้มา ท่องเที่ยว	ตำบลบางปอเป็น ที่รู้จักของคนภายนอกเพิ่มขึ้น	สำนักปลัด อบต.
รวม ๑ โครงการ		-	-	๕,๐๐๐	๕,๐๐๐	๕,๐๐๐	๕,๐๐๐	๕,๐๐๐			

ก. ยุทธศาสตร์จังหวัดที่ ๒

ข. ยุทธศาสตร์การพัฒนาของ อปท. ในเขตจังหวัดที่ ๖

ยุทธศาสตร์ที่ ๖ ด้านศิลปะ วัฒนธรรม จารีตประเพณีและภูมิปัญญาท้องถิ่น

๖.๑ แผนงานการศาสนาวัฒนธรรมและนันทนาการ

ที่	โครงการ	วัตถุประสงค์	เป้าหมาย (ผลผลิตของ โครงการ)	งบประมาณและที่มา					ตัวชี้วัด (KPI)	ผลลัพธ์คาดว่าจะได้รับ	หน่วยงาน ที่รับผิดชอบ หลัก
				๒๕๖๖ (บาท)	๒๕๖๗ (บาท)	๒๕๖๘ (บาท)	๒๕๖๙ (บาท)	๒๕๗๐ (บาท)			
๑	รวมภูอนสัมพันธ์	เป็นการส่งเสริมกิจกรรมการปฏิบัติศาสนกิจของผู้นับถือศาสนาอิสลาม	ประชาชนที่นับถือศาสนาอิสลามในพื้นที่หมู่ที่ ๑,๓ - ๙,๑๑	๔๐๐,๐๐๐	๔๐๐,๐๐๐	๔๐๐,๐๐๐	๔๐๐,๐๐๐	๔๐๐,๐๐๐	จำนวนผู้เข้าร่วมโครงการ	ประชาชนได้ร่วมปฏิบัติศาสนกิจสำคัญอย่างต่อเนื่อง	กองการศึกษา
๒	จัดกิจกรรมวันเข้าพรรษา	เพื่อเป็นการอนุรักษ์ประเพณีและวัฒนธรรมของคนในพื้นที่	จัดกิจกรรมและสนับสนุนงบประมาณ	๒๐,๐๐๐	๒๐,๐๐๐	๓๐,๐๐๐	๓๐,๐๐๐	๓๐,๐๐๐	จำนวนผู้เข้าร่วมโครงการ	ผู้เข้าร่วมกิจกรรมได้ร่วมสืบสานประเพณีอันดีงามของท้องถิ่น	กองการศึกษา
๓	วันอิติลปิตรี	เพื่อเป็นการอนุรักษ์ประเพณีและวัฒนธรรมของคนในพื้นที่	ประชาชนที่นับถือศาสนาอิสลามในพื้นที่หมู่ที่ ๑,๓-๙,๑๑	๕๐,๐๐๐	๕๐,๐๐๐	๕๐,๐๐๐	๕๐,๐๐๐	๕๐,๐๐๐	จำนวนผู้เข้าร่วมโครงการ	ผู้เข้าร่วมกิจกรรมได้ร่วมสืบสานประเพณีอันดีงามของท้องถิ่น	กองการศึกษา
๔	จัดกิจกรรมวันอิติลอฎฮา	เพื่อเป็นการอนุรักษ์ประเพณีและวัฒนธรรมของคนในพื้นที่	ประชาชนที่นับถือศาสนาอิสลามในพื้นที่หมู่ที่ ๑,๓-๙,๑๑	๕๐,๐๐๐	๕๐,๐๐๐	๕๐,๐๐๐	๕๐,๐๐๐	๕๐,๐๐๐	จำนวนผู้เข้าร่วมโครงการ	ผู้เข้าร่วมกิจกรรมได้ร่วมสืบสานประเพณีอันดีงามของท้องถิ่น	กองการศึกษา
๕	จัดกิจกรรมวันลอยกระทง	เพื่อเป็นการอนุรักษ์ประเพณีและวัฒนธรรมของท้องถิ่น	ประชาชนในพื้นที่จำนวน ๕๐๐ คน	๑๕๐,๐๐๐	๑๕๐,๐๐๐	๑๕๐,๐๐๐	๑๕๐,๐๐๐	๑๕๐,๐๐๐	จำนวนผู้เข้าร่วมโครงการ	ผู้เข้าร่วมกิจกรรมได้ร่วมสืบสานประเพณีอันดีงามของท้องถิ่น	กองการศึกษา

ก. ยุทธศาสตร์จังหวัดที่ ๒

ข. ยุทธศาสตร์การพัฒนาของ อปท. ในเขตจังหวัดที่ ๒

ยุทธศาสตร์ที่ ๒ ด้านศิลปะ วัฒนธรรม จารีตประเพณีและภูมิปัญญาท้องถิ่น

๒.๑ แผนงานการศาสนาวัฒนธรรมและนันทนาการ

ที่	โครงการ	วัตถุประสงค์	เป้าหมาย (ผลผลิตของ โครงการ)	งบประมาณและที่มา					ตัวชี้วัด (KPI)	ผลลัพธ์คาดว่าจะได้รับ	หน่วยงาน ที่รับผิดชอบ หลัก
				๒๕๖๖ (บาท)	๒๕๖๗ (บาท)	๒๕๖๘ (บาท)	๒๕๖๙ (บาท)	๒๕๗๐ (บาท)			
๖	ส่งเสริมและสนับสนุน ประเพณีสงกรานต์	เพื่อเป็นการอนุรักษ์ ประเพณีและวัฒน ธรรมของท้องถิ่น	จัดกิจกรรมและสนับสนุน งบประมาณ	๔๐,๐๐๐	๔๐,๐๐๐	๔๐,๐๐๐	๔๐,๐๐๐	๔๐,๐๐๐	จำนวนผู้เข้า ร่วมโครงการ	ผู้เข้าร่วมกิจกรรม ได้ร่วมสืบสาน ประเพณีอันดีงาม ของท้องถิ่น	กองการ ศึกษาฯ
๗	จัดกิจกรรมส่งเสริมประเพณี วัฒนธรรมท้องถิ่น	เพื่อเป็นการอนุรักษ์ ประเพณีและวัฒน ธรรมของท้องถิ่น	เด็ก เยาวชนและ ประชาชนเข้าร่วม กิจกรรม จำนวน ๑,๐๐๐ คน	๑๕๐,๐๐๐	๑๕๐,๐๐๐	๑๕๐,๐๐๐	๑๕๐,๐๐๐	๑๕๐,๐๐๐	จำนวนผู้เข้า ร่วมโครงการ	ผู้เข้าร่วมกิจกรรม ได้ร่วมสืบสาน ประเพณีอันดีงาม ของท้องถิ่น	กองการ ศึกษาฯ
๘	ส่งเสริมภูมิปัญญาท้องถิ่น และการละเล่นพื้นบ้าน	เพื่อเป็นการอนุรักษ์ ประเพณีการละเล่น ของท้องถิ่น	ประชาชนในพื้นที่จำนวน ๑,๐๐๐ คน	๕๐,๐๐๐	๕๐,๐๐๐	๕๐,๐๐๐	๕๐,๐๐๐	๕๐,๐๐๐	จำนวนผู้เข้า ร่วมโครงการ	ผู้เข้าร่วมกิจกรรม ได้ร่วมสืบสาน ประเพณีอันดีงาม ของท้องถิ่น	กองการ ศึกษาฯ
๙	ส่งเสริมการเรียนรู้ หลักธรรมด้วย กีร้อาตี	เพื่อส่งเสริมให้เด็ก และเยาวชนในพื้นที่ ที่เรียนรู้การอ่าน คัมภีร์อัลกุรอาน	เด็กและเยาวชนในพื้นที่ ที่นับถือศาสนาอิสลาม หมู่ที่ ๑,๓-๙,๑๑	๓๐๐,๐๐๐	๓๐๐,๐๐๐	๓๕๐,๐๐๐	๓๕๐,๐๐๐	๓๕๐,๐๐๐	จำนวนนักเรียน ที่เข้าร่วม กิจกรรม	ผู้เข้าร่วมกิจกรรม ได้ร่วมสืบสาน ประเพณีอันดีงาม ของท้องถิ่น	กองการ ศึกษาฯ
๑๐	อบรมคุณธรรม จริยธรรมนักเรียน (กลุ่มตำบลบางป่อ)	เพื่อให้เด็กเรียนมี ความรู้ความเข้าใจ ในการปฏิบัติตนที่ดี	อุดหนุนโรงเรียนบ้าน แคนา	๒๐๐,๐๐๐	๒๐๐,๐๐๐	๒๐๐,๐๐๐	๒๐๐,๐๐๐	๒๐๐,๐๐๐	จำนวนนักเรียน ที่เข้าร่วม กิจกรรม	นักเรียนมีคุณ ลักษณะอันพึง ประสงค์ มีคุณ ธรรม จริยธรรม	กองการ ศึกษาฯ

ก. ยุทธศาสตร์จังหวัดที่ ๒

ข. ยุทธศาสตร์การพัฒนาของ อปท. ในเขตจังหวัดที่ ๖

ยุทธศาสตร์ที่ ๖ ด้านศิลปะ วัฒนธรรม จารีตประเพณีและภูมิปัญญาท้องถิ่น

๖.๑ แผนงานการศาสนาวัฒนธรรมและนันทนาการ

ที่	โครงการ	วัตถุประสงค์	เป้าหมาย (ผลผลิตของ โครงการ)	งบประมาณและที่มา					ตัวชี้วัด (KPI)	ผลลัพธ์คาดว่าจะได้รับ	หน่วยงาน ที่รับผิดชอบ หลัก
				๒๕๖๖ (บาท)	๒๕๖๗ (บาท)	๒๕๖๘ (บาท)	๒๕๖๙ (บาท)	๒๕๗๐ (บาท)			
๑๑	อบรมคุณธรรม จริยธรรม นักเรียน	เพื่อให้ให้นักเรียนมี ความรู้ความเข้าใจ ในการปฏิบัติตนที่ดี	อุดหนุนโรงเรียนบ้าน โคกตีเต	๕๐๐,๐๐๐	๕๐๐,๐๐๐	๕๐๐,๐๐๐	๕๐๐,๐๐๐	๕๐๐,๐๐๐	จำนวนนักเรียน ที่เข้าร่วม กิจกรรม	นักเรียนมีคุณ ลักษณะอันพึง ประสงค์ มีคุณ ธรรม จริยธรรม	กองการ ศึกษา
รวม ๑๑ โครงการ				๑,๙๑๐,๐๐๐	๑,๙๑๐,๐๐๐	๑,๙๗๐,๐๐๐	๑,๙๗๐,๐๐๐	๑,๙๗๐,๐๐๐			

ก. ยุทธศาสตร์จังหวัดที่ ๒

ข. ยุทธศาสตร์การพัฒนาของ อปท. ในเขตจังหวัดที่ ๕

ยุทธศาสตร์ที่ ๕ ด้านการบริหารจัดการและการอนุรักษ์ทรัพยากรธรรมชาติและสิ่งแวดล้อม

๕.๑ แผนงานการเกษตร

ที่	โครงการ	วัตถุประสงค์	เป้าหมาย (ผลผลิตของ โครงการ)	งบประมาณและที่มา					ตัวชี้วัด (KPI)	ผลลัพธ์คาดว่าจะได้รับ	หน่วยงาน ที่รับผิดชอบ หลัก
				๒๕๖๖ (บาท)	๒๕๖๗ (บาท)	๒๕๖๘ (บาท)	๒๕๖๙ (บาท)	๒๕๗๐ (บาท)			
๑	โครงการอนุรักษ์ พันธุกรรมพืช อันเนื่อง มาจากพระราชดำริ สมเด็จพระเทพรัตนราช สุดาฯ สยามบรมราชกุมารี (อพ.สธ)	๑. เพื่อสนองแนวพระราช ดำริและสืบสานพระราช ปณิธานสมเด็จพระเทพ รัตนราชสุดาฯ ๒. เพื่อสร้างความเข้าใจ และทำให้ตระหนักถึง ความสำคัญของพันธุ กรรมพืชต่างๆที่มีอยู่ ในประเทศไทย	คณะผู้บริหาร ส.อบต. เจ้าหน้าที่ และประชาชน จำนวน ๕๐ คน ภาคภูมิใจและ เห็นคุณค่าของ ภูมิปัญญาท้องถิ่นจาก พันธุ์พืชในชุมชน	๑๐๐,๐๐๐	๑๐๐,๐๐๐	๑๐๐,๐๐๐	๑๐๐,๐๐๐	๑๐๐,๐๐๐	ร้อยละ ๘๐ ของ ผู้เข้าร่วมโครงการ มีความภาคภูมิใจ	เป็นการสนองแนว พระราชดำริและสืบ สานพระราชปณิธาน สมเด็จพระเทพรัตน ราชสุดาฯ	สำนักปลัด อบต.
๒	ส่งเสริมการอนุรักษ์ ทรัพยากรธรรมชาติและ สิ่งแวดล้อม	๑. เพื่อเพิ่มพื้นที่สีเขียว รักษาสมดุลธรรมชาติ ในพื้นที่ป่า ๒. เพื่อส่งเสริมให้ ประชาชนปลูกไม้ เศรษฐกิจตามชนิดและ รูปแบบที่เหมาะสมตาม หลักปรัชญาเศรษฐกิจ พอเพียง	- ประชาชนมีจิตสำนึก ในการรักษา รักษาป่า รักษาแผ่นดินและ เทิดทูนสถาบัน พระมหากษัตริย์ - ปริมาณพื้นที่ป่า สีเขียวที่เกิดขึ้น	๕๐,๐๐๐	๕๐,๐๐๐	๕๐,๐๐๐	๕๐,๐๐๐	๕๐,๐๐๐	ร้อยละ ๙๐ ผู้เข้า กิจกรรมมีจิต สำนึกในการรัก น้ำ รักษา รักษาแผ่นดิน	มีพื้นที่สีเขียวในพื้นที่ ตำบลบางโพเพิ่มขึ้น และอุดมสมบูรณ์	สำนักปลัด อบต.
๓	ท้องถิ่นไทย รวมใจรักดี รักษ์พื้นที่สีเขียว	เพื่อสร้างจิตสำนึก ในการดูแลรักษา และหวงแหนทรัพยากร ธรรมชาติให้คงความ สวยงาม	ปลูกต้นไม้ ในพื้นที่ตำบลบางโพ เนื่องในโอกาสต่างๆ	๕๐,๐๐๐	๕๐,๐๐๐	๕๐,๐๐๐	๕๐,๐๐๐	๕๐,๐๐๐	ร้อยละ ๘๐ ผู้เข้า กิจกรรมมีจิตสำนึก ในการดูแลรักษา และหวงแหน ทรัพยากรธรรมชาติ	ประชาชนเข้าใจ ถึงความสำคัญ ของทรัพยากร ธรรมชาติ	สำนักปลัด อบต.

ก. ยุทธศาสตร์จังหวัดที่ ๒

๗ ๐๒

ข. ยุทธศาสตร์การพัฒนาของ อปท. ในเขตจังหวัดที่ ๕

ยุทธศาสตร์ที่ ๕ ด้านการบริหารจัดการและการอนุรักษ์ทรัพยากรธรรมชาติและสิ่งแวดล้อม

๕.๑ แผนงานการเกษตร

ที่	โครงการ	วัตถุประสงค์	เป้าหมาย (ผลผลิตของ โครงการ)	งบประมาณและที่มา					ตัวชี้วัด (KPI)	ผลลัพธ์คาดว่าจะได้รับ	หน่วยงาน ที่รับผิดชอบ หลัก
				๒๕๖๖ (บาท)	๒๕๖๗ (บาท)	๒๕๖๘ (บาท)	๒๕๖๙ (บาท)	๒๕๗๐ (บาท)			
๔	ปรับปรุงภูมิทัศน์ ตามแนวเส้นทางจราจร	เพื่อปรับปรุงภูมิ ทัศน์ตามแนวถนน ในหมู่บ้าน ให้เป็น ระเบียบเรียบร้อย	ตัดหญ้า ถางป่า บริเวณ เส้นทางในพื้นที่ตำบล บางปอ จำนวน ๑๑ หมู่	๕๐,๐๐๐	๕๐,๐๐๐	๕๐,๐๐๐	๕๐,๐๐๐	๕๐,๐๐๐	ร้อยละ ๙๐ ของ ของเส้นทางใน พื้นที่ตำบล บางปอได้รับการ ดูแล	ถนนในหมู่บ้านเป็น ระเบียบเรียบร้อย สวยงาม	กองช่าง
๕	เพิ่มประสิทธิภาพศูนย์ บริการและถ่ายทอด เทคโนโลยีการเกษตร ประจำตำบลบางปอ	เพื่อร่วมพิจารณาแผน งานโครงการของตำบล และประชาสัมพันธ์ ข้อมูลข่าวสารด้านการ เกษตรให้เกษตรกรใน พื้นที่	เกษตรกรในพื้นที่ ตำบลบางปอ	๑๐,๐๐๐	๑๐,๐๐๐	๑๐,๐๐๐	๑๐,๐๐๐	๑๐,๐๐๐	ร้อยละ ๘๐ ของผู้เข้าร่วม โครงการ	เกษตรกรได้รับข้อมูล ข่าวสารด้านการเกษตร อย่างทั่วถึงและมีการ ขับเคลื่อนโครงการ ต่างๆได้อย่างมีประ สิทธิภาพ	สำนักปลัด อบต.
รวม ๕ โครงการ		-	-	๒๖๐,๐๐๐	๒๖๐,๐๐๐	๒๖๐,๐๐๐	๒๖๐,๐๐๐	๒๖๐,๐๐๐			

ข. ยุทธศาสตร์การพัฒนาของ อปท. ในเขตจังหวัดที่ ๕

ยุทธศาสตร์ที่ ๕ ด้านการบริหารจัดการและการอนุรักษ์ทรัพยากรธรรมชาติและสิ่งแวดล้อม

๕.๒ แผนงานบริหารงานทั่วไป

ที่	โครงการ	วัตถุประสงค์	เป้าหมาย (ผลผลิตของ โครงการ)	งบประมาณและที่มา					ตัวชี้วัด (KPI)	ผลลัพธ์คาดว่าจะได้รับ	หน่วยงาน ที่รับผิดชอบ หลัก
				๒๕๖๖ (บาท)	๒๕๖๗ (บาท)	๒๕๖๘ (บาท)	๒๕๖๙ (บาท)	๒๕๗๐ (บาท)			
๑	ส่งเสริมพฤติกรรมการใช้พลังงานอย่างรู้คุณค่า	เพื่อส่งเสริมพฤติกรรมการใช้พลังงานอย่างรู้คุณค่า	อบรม/จัดกิจกรรม/ประชาสัมพันธ์	๕,๐๐๐	๕,๐๐๐	๕,๐๐๐	๕,๐๐๐	๕,๐๐๐	ร้อยละผู้เข้าร่วมกิจกรรม	ประชาชนมีความรู้ความเข้าใจเกี่ยวกับพลังงานทดแทน และนำความรู้ที่ได้นำไปใช้ในการใช้ชีวิตประจำวันได้	สำนักปลัด อบต.
รวม ๑ โครงการ		-	-	๕,๐๐๐	๕,๐๐๐	๕,๐๐๐	๕,๐๐๐	๕,๐๐๐			

ก. ยุทธศาสตร์จังหวัดที่ ๒

ข. ยุทธศาสตร์การพัฒนาของ อปท. ในเขตจังหวัดที่ ๕

ยุทธศาสตร์ที่ ๕ ด้านการบริหารจัดการและการอนุรักษ์ทรัพยากรธรรมชาติและสิ่งแวดล้อม

๕.๓ แผนงานสาธารณสุข

ที่	โครงการ	วัตถุประสงค์	เป้าหมาย (ผลผลิตของ โครงการ)	งบประมาณและที่มา					ตัวชี้วัด (KPI)	ผลลัพธ์คาดว่าจะได้รับ	หน่วยงาน ที่รับผิดชอบ หลัก
				๒๕๖๖ (บาท)	๒๕๖๗ (บาท)	๒๕๖๘ (บาท)	๒๕๖๙ (บาท)	๒๕๗๐ (บาท)			
๑	อบรมคัดแยกขยะในครัวเรือน	เพื่อส่งเสริมให้ประชาชนมีความรู้ความเข้าใจและแยกประเภทขยะได้ถูกต้อง	จัดอบรมให้ความรู้	๒๐,๐๐๐	๒๐,๐๐๐	๒๐,๐๐๐	๒๐,๐๐๐	๒๐,๐๐๐	ร้อยละผู้เข้าร่วมโครงการ	ประชาชนเกิดแนวคิดที่ดีต่อการจัดการขยะมูลฝอย เข้าใจและเห็นคุณค่าของเหลือใช้ สามารถนำขยะไปรีไซเคิลเพื่อนำกลับมาใช้ใหม่ได้	สำนักปลัด อบต.
๒	โครงการ Big Cleaning Day	เพื่อจัดสภาพแวดล้อมในพื้นที่ตำบลบางปอและสถานที่ทำงานและและสร้างการมีส่วนร่วมของบุคลากรในองค์กร	ประชาชนเจ้าหน้าที่ อบต. ร่วมกันจัดสภาพแวดล้อมในพื้นที่ตำบลบางปอและในสำนักงาน	๑๐,๐๐๐	๑๐,๐๐๐	๑๐,๐๐๐	๑๐,๐๐๐	๑๐,๐๐๐	ร้อยละ ๙๐ ของสถานที่ในพื้นที่ตำบลบางปอและสำนักงาน อบต. มีความสะอาดเรียบร้อย	สถานที่ราชการและสถานที่ต่างๆ ภายในเขตพื้นที่ที่มีภูมิทัศน์สะอาดสวยงาม ห่างไกลจากโรคติดต่อ	สำนักปลัด อบต.
๓	โครงการลดพลาสติกลดโลกร้อน	เพื่อเสริมสร้างให้บุคลากรใน อบต. มีจิตสำนึกและมีส่วนร่วมในการลดการใช้พลาสติกและภาชนะโฟมบรรจุอาหาร	บุคลากรงดใช้ขวดพลาสติกและใช้ภาชนะประเภทใช้ครั้งเดียวทิ้ง โดยใช้แก้วน้ำส่วนตัว	๘๐,๐๐๐	๘๐,๐๐๐	๘๐,๐๐๐	๘๐,๐๐๐	๘๐,๐๐๐	ร้อยละ ๘๕ ของบุคลากรในสำนักงานลดการใช้พลาสติกและภาชนะโฟม	บุคลากรของ อบต. มีจิตสำนึกและมีส่วนร่วมในการลดการใช้พลาสติกและ	สำนักปลัด อบต.
รวม ๓ โครงการ			-	๑๑๐,๐๐๐	๑๑๐,๐๐๐	๑๑๐,๐๐๐	๑๑๐,๐๐๐	๑๑๐,๐๐๐			

ก. ยุทธศาสตร์จังหวัดที่ ๒

ผ ๐๒

ข. ยุทธศาสตร์การพัฒนาของ อปท. ในเขตจังหวัดที่ ๗

ยุทธศาสตร์ที่ ๗ ด้านการบริหารจัดการที่ดี

๗.๑ แผนงานบริหารงานทั่วไป

ที่	โครงการ	วัตถุประสงค์	เป้าหมาย (ผลผลิตของ โครงการ)	งบประมาณและที่มา					ตัวชี้วัด (KPI)	ผลลัพธ์คาดว่าจะ ได้รับ	หน่วยงาน ที่รับผิดชอบ หลัก
				๒๕๖๖ (บาท)	๒๕๖๗ (บาท)	๒๕๖๘ (บาท)	๒๕๖๙ (บาท)	๒๕๗๐ (บาท)			
๑	พัฒนาและเพิ่มประสิทธิภาพการบริหารงานของ อบต.	เพื่อพัฒนาศักยภาพผู้บริหาร สมาชิกสภา พนักงาน พนักงานจ้าง	จัดประชุม อบรม สัมมนา หรือส่งเข้าร่วมประชุม อบรม สัมมนาและศึกษาดูงาน	๕๐๐,๐๐๐	๕๐๐,๐๐๐	๕๐๐,๐๐๐	๕๐๐,๐๐๐	๕๐๐,๐๐๐	จำนวนผู้เข้าร่วมอบรม และศึกษาดูงาน	ผู้บริหาร สมาชิกสภา พนักงาน ส่วนตำบล พนักงานจ้าง มีศักยภาพในการทำงานเพิ่มขึ้น	สำนัก ปลัด อบต.
๒	สร้างความรู้ความเข้าใจใน พ.ร.บ.ข้อมูลข่าวสารของทางราชการพ.ศ. ๒๕๔๐ แก่ประชาชนและบุคลากร	เพื่อให้ประชาชนมีความรู้ ความเข้าใจเกี่ยวกับสิทธิและการใช้สิทธิตามกฎหมายข้อมูลข่าวสาร	จัดฝึกอบรมให้กับประชาชนและบุคลากรในสังกัด อบต. บางป่อ	๒๐,๐๐๐	๒๐,๐๐๐	๒๐,๐๐๐	๒๐,๐๐๐	๒๐,๐๐๐	ร้อยละของผู้ที่เข้าร่วมโครงการ	ประชาชนและบุคลากร มีความรู้ ความเข้าใจเกี่ยวกับสิทธิและการใช้สิทธิตามกฎหมายข้อมูลข่าวสารของทางราชการ	สำนักปลัด อบต.
๓	ศูนย์ปฏิบัติการร่วมในการช่วยเหลือประชาชน	เพื่อการบริหารศูนย์ปฏิบัติการร่วมในการช่วยเหลือประชาชน	อุดหนุนงบประมาณ เป็นค่าใช้จ่ายในการดำเนินงานของศูนย์ฯ	๔๐,๐๐๐	๔๐,๐๐๐	๔๐,๐๐๐	๔๐,๐๐๐	๔๐,๐๐๐	อุดหนุนงบประมาณตามโครงการ	ศูนย์ฯ สามารถดำเนินงานให้ความช่วยเหลือประชาชนเป็นอย่างดี	สำนักปลัด อบต.

ก. ยุทธศาสตร์จังหวัดที่ ๒

ผ ๐๒

ข. ยุทธศาสตร์การพัฒนาของ อปท.ในเขตจังหวัดที่ ๗

ยุทธศาสตร์ที่ ๗ ด้านการบริหารจัดการที่ดี

๗.๑ แผนงานบริหารงานทั่วไป

ที่	โครงการ	วัตถุประสงค์	เป้าหมาย (ผลผลิตของ โครงการ)	งบประมาณและที่มา					ตัวชี้วัด (KPI)	ผลลัพธ์คาดว่าจะ ได้รับ	หน่วยงาน ที่รับผิดชอบ หลัก
				๒๕๖๖ (บาท)	๒๕๖๗ (บาท)	๒๕๖๘ (บาท)	๒๕๖๙ (บาท)	๒๕๗๐ (บาท)			
๔	โครงการฝึกอบรม E-Laas	เพื่อให้ผู้เข้ารับการฝึกอบรมได้มีความรู้ความเข้าใจในระบบ E-Laas สามารถปฏิบัติงานได้จริง ถูกต้อง ครบทุกระบบงาน	พนักงานส่วนตำบลและพนักงานจ้างที่มีหน้าที่ในการปฏิบัติงาน E-Laas จำนวน ๒๐ คน	๑๕๐,๐๐๐	๑๕๐,๐๐๐	๑๕๐,๐๐๐	๑๕๐,๐๐๐	๑๕๐,๐๐๐	ผู้เข้ารับการฝึกอบรมมีความรู้ความเข้าใจในระบบ E-Laas ปฏิบัติงานได้จริง ถูกต้อง ครบทุกระบบงาน	พนักงานส่วนตำบลและพนักงานจ้างมีความรู้ความสามารถปฏิบัติงานในระบบเพิ่มมากขึ้น	กองคลัง
๕	อบต.บางปอ บริการประทับใจ	เพื่ออำนวยความสะดวกในการให้บริการประชาชนด้านต่างๆ เช่น จัดเก็บภาษีร้องทุกข์ และอื่นๆ	บริการประชาชนในเขตพื้นที่ตำบลบางปอ	๕๐,๐๐๐	๕๐,๐๐๐	๕๐,๐๐๐	๕๐,๐๐๐	๕๐,๐๐๐	ความพึงพอใจของผู้รับบริการ	ประชาชนมีความสะดวกในการรับบริการจาก อบต.มากขึ้น	ทุกส่วน
รวม ๕ โครงการ		-	-	๗๖๐,๐๐๐	๗๖๐,๐๐๐	๗๖๐,๐๐๐	๗๖๐,๐๐๐	๗๖๐,๐๐๐			

ก. ยุทธศาสตร์จังหวัดที่ ๒

ข. ยุทธศาสตร์การพัฒนาของ อปท.ในเขตจังหวัดที่ ๗

ยุทธศาสตร์ที่ ๗ ด้านการบริหารจัดการที่ดี

๗.๒ แผนงานสร้างความเข้มแข็งของชุมชน

ที่	โครงการ	วัตถุประสงค์	เป้าหมาย (ผลผลิตของ โครงการ)	งบประมาณและที่มา					ตัวชี้วัด (KPI)	ผลลัพธ์คาดว่าจะ ได้รับ	หน่วยงาน ที่รับผิดชอบ หลัก
				๒๕๖๖ (บาท)	๒๕๖๗ (บาท)	๒๕๖๘ (บาท)	๒๕๖๙ (บาท)	๒๕๗๐ (บาท)			
๑	เสริมสร้างคุณธรรมจริยธรรมในการปฏิบัติราชการของผู้บริหาร สมาชิก อบต. และบุคลากร อบต บางปอ	เพื่อปลูกฝังส่งเสริมและยกระดับมาตรฐานคุณธรรม จริยธรรมในการปฏิบัติงานขององค์กร	จัดอบรมเพื่อส่งเสริมคุณธรรม จริยธรรม	๒๐,๐๐๐	๒๐,๐๐๐	๒๐,๐๐๐	๒๐,๐๐๐	๒๐,๐๐๐	จำนวนผู้เข้าร่วมอบรม	ผู้บริหาร สมาชิก อบต.และบุคลากร ในองค์กรมีคุณธรรมจริยธรรมปฏิบัติงานมากขึ้น	สำนักปลัด อบต.
๒	อบรมให้ความรู้เกี่ยวกับการป้องกันและปราบปรามทุจริตคอร์รัปชัน	เพื่อเสริมสร้างพฤติกรรมและวิธีการทำงานที่สุจริตโปร่งใสของราชการและเจ้าหน้าที่ขององค์กร	จัดอบรมให้ความรู้ในการป้องกันและปราบปรามการทุจริตในการทำงาน	๔๐,๐๐๐	๔๐,๐๐๐	๔๐,๐๐๐	๔๐,๐๐๐	๔๐,๐๐๐	จำนวนผู้เข้าร่วมโครงการ	หน่วยงานเกิดพฤติกรรมและวิธีการการทำงานที่สุจริตโปร่งใสตรวจสอบได้	สำนักปลัด อบต.
๓	ส่งเสริมและสนับสนุนการจัดทำแผนชุมชนตำบลบางปอ	เพื่อให้ประชาชนได้แลกเปลี่ยนเรียนรู้ร่วมกันและตอบสนองความต้องการของประชาชน	สนับสนุนให้ประชาชนมีส่วนร่วมในการจัดทำแผน	๑๐,๐๐๐	๑๐,๐๐๐	๑๐,๐๐๐	๑๐,๐๐๐	๑๐,๐๐๐	จำนวนผู้เข้าร่วมโครงการ	ประชาชนมีส่วนร่วมในการแสดงความคิดเห็นเพื่อพัฒนาหมู่บ้านของตนเอง	สำนักปลัด อบต.
๔	อบต. พบประชาชน	เพื่อรับทราบปัญหาความต้องการของประชาชนโดยตรงและแก้ไขปัญหาความเดือดร้อนได้ทันทั่วถึง	ออกพื้นที่ให้บริการพบปะ เสวนา	๑๐๐,๐๐๐	๑๐๐,๐๐๐	๑๐๐,๐๐๐	๑๐๐,๐๐๐	๑๐๐,๐๐๐	ร้อยละของผู้มาใช้บริการพึงพอใจ	สามารถแก้ปัญหาและความต้องการของประชาชนได้รวดเร็ว	สำนักปลัด อบต.
รวม ๔ โครงการ				-	-	-	-	-	-	-	-
				๑๗๐,๐๐๐	๑๗๐,๐๐๐	๑๗๐,๐๐๐	๑๗๐,๐๐๐	๑๗๐,๐๐๐			